時事新報

THE CHINA TIMES
NO. 159 SHANTUNG ROAD SHANGHAI

中華民國十年六月三日
（西歷一千九百二十一年）
舊歷辛酉年四月廿七日
禮拜五
第四千八百五十五號
計四大張售大洋三分
在上海望平街一六二號 電話中央六九六○ 電報掛號一八七六

定報價目 本埠及日本境內全年九元五角 半年五元 三個月三元 外埠各埠全年十六元……

廣告刊例 ……

報代派北京晨報

廣告更定潤格 ……

張裕公司 葡萄酒 白蘭地 純粹國貨因時減價

本公司在煙臺東山培植各種葡萄自製美酒中外馳名在國貨中首屈一指茲因外貨日昂又屆端節特由烟台本廠運到大宗貨品自即日起至端節止門市一律八折以副愛用國貨諸君熱心而伸區區挽回利權夙志

總發行所 上海英大馬路中 電話中央四四六七

佑尼干公館 費信惇律師 代表招商局股東聯合會啟事

本會因招商局突生訟事應集合股東籌商應付方法特設聯合會以資研究並推舉張雲搏 林澤豐 李渭侯三君爲代表俟新董事會成立本會即行解散暫假新閘路一百十號盛宅爲事務所凡我股東如有意見請到所接洽爲幸

通易信託股份有限公司招股廣告

本公司資本總額定爲國幣二百五十萬元分五十萬股每股五十元分四期繳納第一期計收十二元五角除由發起人認繳二萬五千股外其餘二十萬五千股留待公募茲訂於六月八日起至六月十一日止爲認股期間雖在期內股額認滿亦即截止收股日期俟認齊決定後另行登報截止附股諸君請至南京路金城銀行或南京路餘興里上海通易公司填寫認股書掛號並按每股繳納證據金二元五角掣取收據至收股處索閱可也

籌備處設在本埠南京路餘興里第五百十四號電話中央六○一六號

通易信託股份有限公司籌備主任范季美啟

發起人 鄧君翔 黃溯初 劉壬三 將季哲 徐季青 籍亮儕 范季美

中國商業信託股份有限公司籌備處在望平街七號三層樓 電話中央六千○五十五號

中易信託股份有限公司籌備事務所啟事

本公司股份十六萬股額定資本八百萬元第一期先收四分之一計股款二百萬元業於五月卅一日截止如數收齊分存四明東陸勸業民新各銀行及祥益昌敦餘廣裕德興潤源瑞泰各錢莊特此通告

事務所地點河南路民新銀行樓上 電話中央六二五八號

籌備員 朱葆三 張申之 洪承祁 謹啟

格利哥令大醫士廣告

本醫士專治各種內病感冒病以及寒熱等症並用電術及手術治療功效神速診治時間每日上午十一時至下午一時又下午四時至七時現寓法租界新密采里旅館四十號房間

律師張一鵬啟事

鄙人略具法律知識元二年間曾執行律師職務今棄官歸里重理舊業已就任銀行公司法律顧問多起此外如有重大複雜之司法行政訴訟及公證信托事件見委者當出其餘力盡心核辦並邀請上海律師公會會長蔡倪培律師相助爲理請諸君見教請到中蔡各事務所接洽可也 上海英界孟納拉路長樂里一○○六號電話北二三九○及派克路益壽里五七號 蘇州事務所在胥門內辦蓮巷二十二號

張一鵬律師營業通告

張師一鵬法學精深見解超卓歷任京師司法部次長政聲卓著朝野翕然近者棄官歸里重理舊業多部人願於元二年間曾侍先生執行律師職務今自願相助爲理以期實施保障如有以案件見委者請至上海英界孟納拉路長樂里一○○六號張宅或派克路益壽里五七號事務所及蘇州胥門內辦蓮巷二十二號接洽可也 蔡倪培律師謹啟

中法合辦振業銀行截收股款日期通告

本銀行定於陽歷六月五日截止收股之期特此通告

中法合辦振業銀行董監事選舉會定期開會選舉通告

本銀行於五月念五日開成立大會經到會股東議決隨即組織董監事選舉會並議定於本年陽歷六月……日開會選舉董監事特此通告

裕豐航業公司遷移廣告

本公司於陽歷六月一號由新康路十二號遷至北京路十二號樓上以後如有與本公司接洽事件者請至此處爲盼

浙江省議會公告

……

上海華洋德律風公司發息通告

本年五月三十一日年會議定每股派息六兩正各股東請於每日……後二時至四時攜帶息單至本公司收取本公司於息單上加印後即發給支票……特此通告

明華銀行申謝

敬啟者日昨敝行喬遷開幕既承嘉賜之惠復荷駕臨之蒞止奉邀青盼深感丹忱惟是款待有疏諸多簡慢中懷歉仄無任依依謹布報端恭伸謝悃伏祈公鑒處頌台祉 北京明華銀行偕同上海分行謹啟

華孚商業銀行廣告

本行額定資本一百萬元營業分商業儲蓄匯款迅速利息克己 本行設北京前門外施家胡同 杭州清河坊 湖州 蘇州 ……

董事長潘鑑宗 常務董事許杏南 滬行經理 ……啓

招用機械專科技術人員廣告

本公司現擬招用機械技術人員派在本公司各輪船或機器廠實地練習以備將來升任爲各輪船之機師在練習期內祇支少數津貼如有此項志願者請將履歷住址并將文憑照抄一份於六月三十日以前逕寄本公司審核其合格者即當分別函覆特此廣告

哈爾濱道外十二道街江沿 戊通航業公司啓

招聘建築工程及河海工程人員廣告

本公司現需聘用建築工程及河海工程人員均以曾在專門學校畢業者爲合格如有願就者請各自將履歷住址及本人希望薪金之數目詳細開具於本年六月三十日以前直接函寄本公司其合格者當由本公司覆函商聘特此廣告

哈爾濱道外十二道街江沿 戊通航業公司啟

伍祐泰和鹽墾公司股東常會通告

本公司擇於陰歷四月念八日即陽歷六月四日下午一時在上海北京路顧家衖茶業會館內開股東常會如因事不能親到乞委託代表與議除專函通知外特此奉聞 董事會啓

上海信通商業儲蓄銀行召集創立會通告

啟者本銀行第一期股款已經收齊茲定於六月十八日即陰歷五月十三日下午一時假信通公司樓上開創立會遵照公司條例第一百十一條至一百十九條報告設立經過事實及選任董事監察人各項事宜除照認股書所開住址分送通知書及入會證選舉票委託書外再行登報通告

上海信通銀行籌備處啟

金城銀行廣告

本行額定股本五百萬元已收足四百五十萬元遵照銀行條例呈經財政部註冊專理商業銀行一切業務中外各大商埠均有特約代理處特此廣告

天津總行設在法租界中街第二十號 北京分行設在西河沿 漢口分行設在歆生路 上海分行設在南京路四百七十六七八號 電話中央三八○○ 三四四○ 蚌埠辦事處設在…… 儲蓄部附設行內 南京辦事處設在下關二馬路……

立愈癬瘡藥水

皮膚各種疥癬或溼或燥或癢或痛日久不治蔓延愈甚皆由溼熱內陷微蟲侵蝕所致此藥殺蟲祛溼無論何種癬瘡疥癩極爲靈效並治腋下狐臭及毒蟲咬傷無名腫毒搽之立愈每大瓶大洋六角小瓶大洋三角

立退雀斑美容藥水

此水善退面上斑點油光滯氣每日洗面後搽之斑點逐漸消除靈效異常每瓶大洋六角外埠函購郵票可用購一瓶至四瓶寄費二角五瓶以上加一成

總發行上海英大馬路盆湯弄口 大生公司

立愈遺精新藥

遺精症狀有生理與病理兩種少年因夢遺精遺後身體仍健此係生理作用不得謂病若因房勞或思慮過度腎虧精關不固而遺者不論有夢無夢時常遺洩甚則日間亦遺遺後身體疲倦精神不振肯納不旺四肢無力頭暈眼花此爲病理遺精若不早治終成虛癆

因精治愈遺精卓著成效 此藥功能補腎

輕者一瓶即愈重則六瓶定能根斷每瓶大洋八角外埠函購原班回件如郵匯未通之處郵票亦用

總發行上海英大馬路盆湯弄口 分發行杭州清河坊巷口 大生公司

漢冶萍公司召集股東常會啓事

本公司現訂於陰歷四月二十八日即陽歷六月四號下午兩點鐘假上海北河南路總商會開股東大會於會期前五日內各持股票至四川路本公司總事務所驗票掣取入場券及議決票以憑屆期到會爲盼

上海華商證券交易所交割元年六厘公債辦法

元年六厘公債業經財政部通告飭於各處中交兩行先行掉換收條但本所交割六月份元年六厘公債期貨一律須以元年債票繳納并以經紀人公會議決號碼爲限至中交行收條概不收受除通知各經紀人外特此佈告俾衆週知此啓

上海華商棉業交易所公告

下列經紀人七人請求將經紀人牌號讓渡業經本所理事會核准自四月十三日起該經紀人等即行停止營業准承受人等繼續營業

第十號讓渡人殷頌梅 承受人柳柱亭 第十三號讓渡人胡懋鏞 承受人陳徒香 第四十號讓渡人陸閑生 承受人殷益齋 第二十一號讓渡人翁濟初 承受人潘曉明 第四十九號讓渡人周徐祥 承受人顧爾基 第二十八號讓渡人黃玉書 承受人張予椎 第三十五號讓渡人陸家祿 承受人錢雲門

北京銀行月刊

第五號出版

本刊改創伊始荷蒙讀者不棄紛紛定閱第一二三號均已售罄第四號存貨無多屢接來函囑上刻各號愧無以應嗣後各號當陸續增印以副雅意特此聲明本刊每月出版一册篇幅約在一百五十頁左右定價低廉零售每册大洋一角預定半年伍角全年一元本號已出版要目如左 銀兩與銀元勢力之比較○加稅裁厘商推評○銀行調查對手人信用之營業報告○銀行員待遇改良法○美國銀行業務考○平市銀行研究○北京金融及商況○各埠金融及商況○上海金融商情月報○國內財政經濟○國外財政經濟○銀行界消息彙聞（中國銀行股東總會記）專載（關於中國銅元輪幣制度現況之三文件）附錄○經濟統計 總發行所北京前門內西皮市銀行公會樓上銀行月刊社 代理處上海香港路四號上海銀行週報社

上海華商棉業交易所謹啓

外間傳言本所有加股之說實則本所並無此議傳者均屬誤會特此聲明

上海華商證券交易所廣告

再啓者本所舊股收款期限早經截止茲查尚有一百十股未來繳納爲尊重股東權利起見特再展期一星期限自陽歷六月三日即陰歷五月初四日止如仍逾期不繳是該股東自行放棄權利本所應即另行相當之處分合行登報聲明此佈

敬啓者本所章程前經股東會通過修改後關於股額股款均加改定以致前後所發股據未能一律爲劃一起見凡從前所發過戶用之臨時收據及票面記明十二元五角補繳七元五角之舊股據均一律掉換近日新發之臨時股據以昭劃一而免紛歧茲定自陽歷六月三日即陰歷四月二十七日起至陽歷六月九日即陰歷五月初四日止凡持有各項舊式收據者請於期內來所掉換希勿自誤爲荷

上海華商證券交易所股東公鑒

敬啓者案准本所監察人及本所股分總額十分之一以上之股東等先後提出擴充營業增加股分理由書到會要求召集臨時股東會公決等因當經第三十三次理事會議決應行遵照公司條例第一百四十六條及本所章程第二十二條定期召集股東臨時會在案茲定陽歷六月十九日（即陰歷五月十四日）下午一時在本所開臨時股東會即請股東諸公於六月一日（即陰歷四月念五日）起檢攜股據來所驗取入會證議決票屆時并希早臨爲荷又自五月二十日（即陰歷四月十三日）起照章停止過戶合併聲明 理事會啓

河南修武縣焦作中原公司發付紅息公告

本公司第五屆結帳淨贏洋七十萬零五千二百二十四元零二分五厘經一月二十四日股東會議決除照章提存公積及職員花紅公益捐等項外股東紅利按照一分六厘分派並議決定於六月十五號起爲付給紅利之期屆時請各股東持息單分別向焦作本公司兌換處北京東鐵匠胡同本公司駐京辦事處開封河道街本公司駐汴辦事處上海本公司駐滬辦事處本公司股東有願在北京河南領取股息者並望於六月十日來函聲明以便撥款應付特此公告

滬江大學招生

大學中學 女生能入大學者爲合格○報名期至陽歷六月九號止○報名費二元○考期十號上午九時至十一號下午四時○應考科目詳載校章函索即寄

上海美術學校 上海專科師範學校 合辦暑期學校招生

本校利用暑期傳習圖畫音樂之智識技能有志向學者可於陽歷七月九號以前至西門外美術學校或黃家闕路專科師範或靜安寺路寰球中國學生會報名男女兼收函索詳章請附郵票一分

澄衷學校招生

本校定於陽歷六月廿六日（即陰歷五月廿一日）上午八時招考甲種商業科一二年級中學及初高等小學各級插班生有志來學者須先期報名屆時來校投考函索「照考須知」附郵票一分校址在虹口塘山路

蕭楚南啟事

鄙人去歲奉公司命赴澳洲調查實業商務一切事宜頃已返滬公司辦事各處來往寶號如有事與鄙人接洽者請移玉南京路敝公司寫字樓面談可也 興華製麵公司經理蕭楚南啟

上海中華書局 優待遠東運動會諸君 特別廉價八天

遠東運動會每隔六年在中國開會一次本屆在上海舉行各省運動員及參觀者遠道來滬均教育界人士本局爲優待諸君起見特從五月廿九號起六月五號止廉價八天除照原有折扣外特別再減半成一成一成半或二成但以總店門市現購爲限批發記帳不在此例

營業項目

各種教科書 各種參攷書 中英德法字典 科學詞典 各種地圖 各種美術畫 各種小說 各種兒童用書 各種國語書籍字典 國音留聲機片 各種英文書籍 各種字帖畫册 各種屏聯字畫 美術字畫摺扇 原版西文書籍

各種鉛筆鋼筆 各種自來水筆 中西墨水印色 各種運動器具 各種理化器械 各種博物標本 各種紙簿 中西信箋信封 美術明信片 貧兒院皮包藤器 中華職業學校出品 宜興磁器 其餘各種名目繁多圖書目錄函索即寄

總店在四馬路棋盤街轉角

（仿34）

徐景明先生牙科第一

滬上中西牙科不下百餘家而海內名公巨卿莫不首推徐景明先生爲巨擘賜額贊許登報頌揚指不勝屈無待鄙人等之揄揚然先生之技獨臻超神入化高出儕輩之精……

東亞銀行廣告

本行呈准財政部立案註册額定資本二百萬圓已收一百萬圓公積六十六萬九千餘圓專營各種存款利息優厚國內外匯兌各大埠均有代理各種放款押款證券買賣及商業銀行一切業務另提十萬元兼辦儲蓄利息優厚手續敏捷凡存銀五十兩或洋五十元以上者得領用支票 總管理處北京……

中華教育界

十卷十一期出版

改良學校學制的計劃……鄒秉文 學生除名問題……陳代 青年教育論……陳啓天 教師對於我國兒童……王克仁 幼稚期與八歲進步之關係……李東莪

美國中等義務教育之試驗……歐陽籟 遊玩與教育……徐希乃 標準的教育測驗……張崇南 心理可否教育……李步青

月出一册 每册 全年

中華書局

中華書局出版

最近 上海全埠地圖 縱三十寸 橫五十二寸 呆印一大幅 定價五角

上海一埠日新月異凡初至者往往茫於道路之紛歧名稱之變易時有迷途之憾檢查地圖亦每嫌其陳舊本局有鑒於此特據工程局及公共租界法租界兩工部局最新調查之圖製成如改名之路新築之路增長之路均加修訂增補其他若交通實業遊場會所學校等無不詳細調查應有盡有凡旅行上海及寓居上海者均可恃爲南針之助五彩精印懸掛廳堂書室頗覺美觀（辛80）

最新 世界改造大地圖 一幅一元六角
世界改造分國地圖 甲種二元 乙種六角
中華民國大地圖 一幅一元二角
中華民國分省地圖 一册一元六角

江蘇省教育會通告

各縣教育界同人公鑒本會第……年會定於六月二十日開始本會以推廣義務教育最爲今日切要之圖爲特登報通告務請諸同人發表高見於六月二十日以前復知以便彙編議案提交本屆省教育行政會議公同討論

慈善救濟副券明天開獎

評論

●疲倦（東蓀）

我前次說現在的消沈現象不是由於從感情移到理性。乃是感情本身提不起來。我這個觀察自信尚不遠於實際。大家試看現在各種現象那一件是不表示國民的疲倦麼。試問英日續盟關係中國何等利害。究竟有多少人眞注意這件事却是一個疑問。教育破產。這是何等重大的事。教職員呼籲了好幾個月。社會上未見有何等應付。至於當局向日本借款則正在着着進行。這是何等賣國的勾當。除了一二團體打了幾個反對的電報以外。亦不聞有甚麼熱烈的反對。等而下之。如陝事如粵事。都在那裏醞釀戰爭。姑不論雙方孰是孰非。然一旦開戰。則受損者終是第三者的無辜平民。況那些地方已早是民不聊生。糜爛已極。那裏可以再經兵禍呢。稍有人心。對於此種事。便應仗義執言。孰知除了本地人以外。都是和秦人視越人之肥瘠一樣。不聞有甚麼平和運動發生。最奇的。有人告訴我。省憲運動何等關係國本。乃江浙除了一部分人了解以外。各方面都無積極的表示。還有些人抱着懷疑態度。即如此次萬人空巷的遠東運動會。關係體育前途何等重要。乃大家以遊戲眼光出之。以角力眼光出之。幾乎把運動會之精神都埋沒了。凡此種種都是很好的例。足證現在中國社會實在是疲倦極了。

在舉國疲倦之中。高呼救國。自然是不中用的。高呼文化。亦是不中用。高呼自治。亦是不中用。所以今天不是改換號召的名義的問題。乃是應該如何設法使國人由疲倦而稍稍復蘇。否則只是一味地去刺激他。刺激力愈大。則疲勞的程度愈加就成了痺癱了。如有許多有志青年折節讀書不再事活動雖是好現象。然也是疲倦之一種現象。唉。中國人都疲倦了。連我也疲倦了。但我不信疲倦到現在這種樣子還不復蘇麼。我不信大家就長疲乏下去。我奉勸大家各人自己用頭懸樑錐刺股的方法。先自己辨明自己是疲乏。然後竭力矯止。於是方有復蘇之期。

國內專電

▲北京二日電

◎日英續盟形勢益急·某疆吏等電院·謂此舉無疑以我爲目的·印度與英殊冰炭·且表示不得列印度問題於條款中·我豈能默爾·應請切電顧胡二使力爭·務達我兩次聲明目的·

◎某軍事機關消息·甘肅鎭守使孔繁錦出兵援陝樹藩·已下動令·陝省鎭嵩軍態度不明·因劉鎭華要求幇辦軍務·政府已許馮玉祥故·

◎院電閻相文·迅赴任·不必來京·

◎陝陳樹藩在署兩開會議·劉鎭華亦列席·陳部迫陳抗命甚力·陳自量不敵·擬聯劉存厚·採固守漢中策·

◎陳樹藩與隴南鎭守使孔繁錦同包圍郭堅·陳因免職退兵·郭以全力擊破孔軍·鳳寶岐一帶又被郭佔領·

◎川西裡塘失守·陳遐齡退守打箭鑪·

◎吉會借款分贓不均·王景春宣言不幹·托病請假·住法醫院·故外傳孫多鈺或孫潤宇將長路政司·

◎昨教職員百餘人早晚仍在部用膳·迫馬鄰翼即日設法·馬赴院商量·旁晚返部·言準三號前發四個月欠薪·教職員要求八號前一概發清·並聲明發清後不能保障辦法·意擬仍不上課·八校及中小學仍日各出一代表·赴院請願·設無結果·準備露宿新華門·明日更爲大請願·

◎曹錕吳佩孚現均在津・與張作霖商陝事・張尚有一兩日勾留・

◎鈕傳善得任財次・係張動轉托奉張薦靳・

◎張作霖據命令電曹王二使姜張馬三都統及楊增新等・各派代表駐奉・將在奉設征蒙事務處・

◎姜桂題請調駐豫軍到熱・訓練征蒙・含不受經略節制意味・

◎姜桂題有任蒙疆經略副使消息・

◎張作霖派伊子學良赴桂接洽・

◎外部明日討議英藏交涉進行方法・

◎五月底陸財兩部清理欠餉及政費・計軍費欠發八千八百零三萬餘・政費欠發三千五百五十二萬餘・

◎順天時報載俄約四十七條・係贋造・茲詢外部負責人・據云報載非條約口吻・當然杜撰・但外部所草四十九條尚未達發表時機・

◎中法間華工坟墓交涉已月餘・陳籙電告・法政府已正式表示贊助・即興工・

◎滬中法學院・法政府已批准・慕代辦已正式通知外部・

◎京濟航空・七月一日通行・京滬七月十五日・京滬八月一日・

●菲列濱大學校長培湯氏日昨抵京・勾留數日後將南行遊歷・此來專爲考察文化・

▲北京六月一日電

◎本日令汪士元准辭・財次鈕傳善繼任。

▲香港二日電

◎日前洪兆麟集同籍軍官密議・洪謂孫陳破壞大局・我們不應助桀爲虐・我決不再壞統一・諸君如表同情・兆麟願執戈進諫・各軍官願服從命令・昨陳炯明軍出發・洪軍往觀・互相衝突・炯明調停始了・

本國電訊

●廣東機匠罷工未解決

路透社二日香港電　陳炯明調停機匠與雇主間之爭端、未能成功、機匠已提出第二哀的美敦書、要求於三日內答覆、開廣三鐵路與廣東電氣公司現均承認機匠之要求、

各國電訊

●上西萊西亞問題與英法

▲德政府欲履行其義務
▲仍挑撥英法間之惡感

一日柏林電　德總理韋士博士昨在國會宣稱、善後與調和爲政府之行政方針、德政府款履行其義務、並依守協約國表約美致書所定之限期、並謂爲一九二一年出口貿易與去年同、則德國須付三千二百五十兆金馬克、德國擬向協約國磋商、以期酌減德國出口貨稅、又謂法國之政策、於其實施近日懲戒條件而發現者、志在毀壞德國民治精神、甚望英國與其他協約國予德國以公平之機會、而句增其目前已有之困難、德總理言及西萊西亞、謂德人在檑方帶黨壓迫之下、緝受苦不堪言之付遇、波蘭人之起事、並非民意舉動、但爲亞有外援之不自然的叛變、不能造成權利、西萊西亞不屬波蘭已七百年、平時從無絲毫波蘭情感之痕跡、惟近來始寡來之波蘭人故意造成之、如此行動、終不能強使西萊西亞爲波蘭地也云云、

▲協約國委員團之方針　一日巴黎電據哇泊林消息、協約國高等委員團雖宣布協約軍將於分隔德人與波蘭人之地段、而德將希佛氏仍向格羅斯斯特里刻賓進攻、已占據加里諾維賓加里諾夫柯斯氏克托三村、委員團已命該將停止戰事、否則協約軍將委[illegible]工業區域內之德人各村、

●英國威脅巴伐里亞

一日倫敦電　路透社探悉英政府照會巴伐里亞謂關於解除軍備一事無讓步可言、巴伐里亞當與日耳曼一致實行、茲履行協約國哀的美致書、實爲巴伐里亞與日耳曼避免當大後患之唯一方法也、

●崴埠政變後之遠東戰雲

二日海參崴電　赤塔政府現正急備在伊滿地方抵禦加爾之軍隊、紅軍開往該處者、絡繹不絕、海蘭泡消息稱、砲船數艘奉命開往伊滿、海蘭泡巴佔伯力調兵命令、惟開兵士均不肯出發、伯力之軍隊、現懷異志、攜械逃亡者頗多、雙城子與烏蘇里周圍各村之農民委員會、均宣言承認泊里阿碣爾之新政府、

●美參院將反對英日盟約

一日倫敦電　紐約消息、華盛頓參議員一部分、力謀鼓吹反對英日盟約之賡續、而舊金山紀事報載有社論、謂美人大部視此約爲不關美人之事、此文頗堪注意、

二十七日巴黎電　內閣決議取消小麥出口禁令、

●台灣議會律之公布

▲僅屬台灣督之顧問機關

一日東京電　台灣議會律已於今日公布、規定由方官及日人台人中選出二十五人、組織議會、成爲總督之顧問部、以爲施行自治之初步、

●奧國內閣之風潮

一日維也納電　奧內閣業已辭職、

一日維也納電　奧內閣暫時維持現狀、其辭職之提出、因斯蒂里亞議會決計於六月三日召集平民大會公決與德合併問題之故、

●英美之勞工問題

一日芒特萊爾電　加拿大總幹線鐵路工場、現復施行每星期工作四日之制、工人之工資於現行合同滿期後、將加減輕、

一日哇太華電　加拿大總幹線鐵路之管理權、將移交政府、現已作必要之籌備、

一日芝加哥電　鐵路局宣稱、自七月一日起、工人工資一律減輕百分之十二、估計每年可省美金四萬萬元、

一日倫敦電　棉業廠主與工人代表、昨已在孟却斯德開始討論減資問題、今日將再集議、如無解決、則闔閉夏各棉廠工作將於星期六停止、

●德國交付第一批賠款之數

一日紐約電　第一批德國賠款由美國之手交付協約國者、計美金四千五百七十三萬三千元、今日已交入合衆儲備銀行、德政府昨由紐約四銀行備齊此款、此款並非以現金交付、僅由銀行轉帳而已、

●英議會辯論保護實業案

一日倫敦電　政府防阻外貨濫售之計畫、下院辯論頗久、至今日拂曉前始於憤慨景象中宣告辯論終止、張伯倫氏半夜勸議結束財政議案、以便提出保護實業案、有人大聲叱之、反對黨決計不投票、叱混合黨爲馴猫、而工黨議員且唱天佑愛爾蘭之歌、當宣布以一七一對二票通過終止辯論時、會場復有騷擾之象、議長請各議員勿再有不正當之舉動、此波提議保護實業案、一讀通過、惟秩序仍甚紊亂、

●日太子覲見法總統

一日巴黎電　日太子今日謁見米勒蘭總統、贈以菊花勳章、旋由總統及其夫人設宴款待、陪宴者有總理白里安氏等諸名人、總統奉觴爲壽時、極言兩國邦交就理性上軍事上政治上觀察點而論、皆感極爲密切云云、日太子答謝各儀、今日午後有日本海軍軍官百員及水夫五百名由哈佛乘專車抵此遊覽、

●德國金融界消息

●電訊別錄

一日柏林電　德意志銀行宣布擬購入金幣與現金、諭令須以百六十馬克購一二十馬克之金幣、以三萬七千馬克購純金一基羅格拉姆、此舉與協約國之哀的美敦書有關、

一日墨爾邦電　澳洲代理首相權克爵士在衆院答覆質問、謂澳政府皆盡力扶助佐守海氏所倡保持中國土地完全與獨立之主義、

一日華盛頓電　參議院已通過海軍經費議案、計美金四百九十四兆元、

一日美國哇支拉哈瑪州土爾薩電　攜械之白人、因拘捕被控取辱一白種女童之黑人一名、與攜械之黑人互起衝突、死黑人一名、傷白人兩名、黑人三名、政府已派兵協助警察遏制騷亂、拂曉時有汽車七十輛、滿載攜械之白人、駛行於黑人寓區之周圍、且有飛機六架翱翔天空、內有白人一隊以來福槍轟擊黑人、且向黑人之住屋轟射、黑人亦開槍回擊、續電云、州長已下戒嚴令、亂事漸平、惟黑人住屋多間現焚燒正熾、估計死者共有七十五名、

快信

▲南京　徐州旅甯同鄉會定本月五日、假胡家花園開成立大會、

胡教育廳長以第五次教育行政會議行將開會、昨通令各縣知事及教育人員、如有意見、可先期呈送備考、請議案限於七月初十前呈報、

南陽山與修馬路、不久即可工竣、王警務處長昨特派保安隊一棚往該處駐守、以資保衛、

與縣知事溫朝棟迭被控告、昨省教育會又來電請派員徹查、王省長決將溫撤任、

製造局失愼、齊督昨加派主任參謀曲嚴切實嚴查、以昭鄭重、

齊督擬派參謀長劉玉珂赴京列席統一會議、

省道籌備處主任逐鹿者有七八人、以朱紹文張授呼聲最高、

▲杭州　省議會議決省憲會議組織法、正式公告後、沈省長檢同法案、函告旅京錢幹臣汪伯棠諸鄉老、

江浙水利聯合會、因浙籍會員太少、改定六月二日開臨時會、副會長潘崇生、暨會員張佑之等、均已乘車赴會、

教育廳據對縣知事電稱知事會同校長委員赴校、學生關門堅拒、應如何勸令退校、乞電示祇遵、

沈省長以滬杭鐵路、驗貨給單辦法、係由鎮財廳發起、會同浙財廳辦理、已電復何護軍使、咨行江蘇省長、一併飭屬酌籌救濟、

省議會建議股、審查惠興女子中校改歸省立案、擬仿行素女校先例、撥給補助費一千元、以資維持、

省憲起草委員會、擬俟省議會臨時會閉幕、再正式開幕、

國外要聞

●各國名人改造世界宣言

▲修改凡爾塞和約之歧誤
▲當以十四信條爲標準

中美新聞社譯曼楷斯德指導報載各國名人數十八聯名發表之一宣言云、自中歐諸國請求媾和、及與協約國間戰事停止以來、已兩年有餘矣、然而世界尚未即於和平、各地生活狀況、均未復原、且人口繁庶之市鎮、亦未能從事工作之恢復、此種情形、吾殊最爲失望、蓋非僅因此種情形之自身、堪爲悼歎、亦因吾人於一千九百十八年十一月間、抱有合於情理之高尚希望故也、

吾人當能記憶聯合國曾全體一致承受威爾遜氏之十四信條爲、將來和平之一種根據、無論中歐諸國、曾被迫爲無條件之降服、而彼等有權期望所有解決、確以業經承認之原則爲根據、則爲斷然之事、向使在凡塞爾最後持定之條件、果以此等信條之精神而擬定之、則於調和及重造之事業、必可早得較大之進步、有斷然者、夫十四信條不獨代表威氏之意見、自世界大戰開始以後、凡有思想之人、固莫不抱有此等理想、而十四信條則使此等理想成爲切實之形式者也、

在本國(似指英國)之民治管理協會、及在外國之同一體質之團體、曾將五種理想使世界熟習之、(一)以民治主義管理對外政治、(二)增加國際商業之自由、(三)減縮軍備、(四)民族自決、(五)國際聯盟、但指定和約之人、雖宣告此等理想、而並不實行之、誠以此次解決、並非由「國際總團體」所協定、乃由大戰中戰勝者所指定耳、

又此次解決、並非以「公共及坦白之精神」而進行之者、觀於以軍器助俄人攻擊布爾塞維克派之陰謀、及法國與比國締結密約、可以知之、並未阻止歐洲一大部分在和平時代受封鎖之害、更申言之、並未有所作爲、以阻中部歐洲陷於飢荒及革命之境、

是故凡塞爾和約、必須以近世國際思想修改之、以威爾遜總統在停戰前所發表之宣言、集爲十四信條者修改之、其至以協約國政治家自己較早所發表之宣言修改之、是固急不容緩之事、至此修改、應由一切國家之代表執行之、不問其在大戰中之行動若何、所持之宗旨、應如下列各項、(一)凡和約中要求、足以害及不能實行賠償之條件、及其他損害經濟之條件、應一律廢止之、(二)立即共同縮減軍備、(三)現行之一切條約及協定、皆行公布并註冊、凡屬甲國與乙國間之一切密約、皆切實否認之、(四)公正通用民族自決之原則、對於少數種族、並予以相當之保障、(五)凡爲戰事毀壞之各國、許以相當之貸借、並得增加貿易上之自由、(六)凡願加入國際聯盟之各國、許其立卽加入、其條件與原來制定聯盟組織之諸國一律、(七)國際聯盟之管代權、應加以相當之規定、以保本地人種種自由與幸福、并商業上之門戶公開、

今者世界已誤入歧路、欲救助之、惟有整其步伐、就前人曾經研究所樹之標幟、漸趨於可通和平之途、蓋世界文明今顯有毀壞之虞、欲維持之、必須回復與十四信條相一致之政策、及此等信條所包含之普遍的世界理想、

以上宣言署名者計各國名人六十三人、姓名從略、

●倫敦會議與對德問題(續)

開會後德總代表施孟士博士起立爲長篇之答覆、茲特將其要點抄譯於下、議長及諸君、英國總理大臣於上星期四日、(卽三月三日)代表聯盟國政府演說、其結論謂德國如不於本日(卽三月七日)明白宣言承諾巴黎決議、或提出其他草案、足以履行威爾賽和約而使各國滿意者、則聯盟國政府對德立取或種制裁、今請約言德國現時之地位、三月一日吾儕所提出之反提議、不幸竟遭排斥、致未能爲討論之基點、而吾儕不能承認巴黎決議之理由、業已一再說明、吾儕固感雙方意見愈趨愈遠、及完全解決賠償問題尚有許多困難、今特拋棄提出關於全部賠償問題之新案之計劃、吾儕欲轉換方向、暫定一種臨時辦法、吾聞聯盟國專門委員曾勸告各該國政府、巴黎會議祇可暫定五年間德國應行賠償之額、其餘非從長期間之詳細研究不能解決云云、吾又聞卽聯盟國政府中於巴黎決議決定之前、亦有極力主張不能立刻決定德國賠款總額者、此吾儕所以有三年乃至五年間之臨時辦法之提議也、此種考慮、皆足以證明吾儕欲求滿足聯盟國要求之苦心、故於第一五年間之後、再酌定第二五年間之賠償辦法也、聯盟國要求吾儕於支出其所指定之第一五年間賠款之外、尚須加徵出口稅百分之十二、一併交付各國、吾儕不幸、不能信其爲可行之事實、吾儕深知如此巨額之支出、其大部分非依賴借債不可、連盟國政府如能諒解兩事、一爲上西利西亞(Upper Silesia)依公來投票(Plebiocite)仍歸德國統治、一爲廢除對德貿易一切制限、而後德國始能爲此種之提議、蓋非此不能使德國出此巨額之賠款也、

吾儕本日可否卽行提出此種提議、是則取決於諸君、苟諸君能贊成吾儕之意見、則吾儕願盡全力、協同各國專門委員、討論提議之細目、從速擬定三十年間攤還賠款詳細辦法、倘各國仍固執已見、要求吾儕立卽確定賠款總額、則吾儕希望予以一週間之猶豫、俾得電商柏林政府也(中略)

吾儕欲提出五年間之臨時辦法、吾儕深知此種辦法、德國或招最大之犧牲、第一德國賠款總額不能確定、卽感受許多苦痛、雖然吾儕仍欲商酌臨時辦法、蓋唯此始可得完全之諒解也、吾儕因欲求最後之解決起見、承認巴黎決議之原則、如全部賠款、應按年攤還一定款額、而款額之多少、則隨德國能力之增加而增加、若夫巴黎決議之其他關係德國部分者、則皆吾政府與國民所一致不能承認者也、(中略)

(未完)

國內要聞

●北京特約通信　(弇生)

▲教潮與新閣政策之關係
▲日本想辦明治大學分校

國立專門以上八個學校的教育、到今日已經整整停止了十個星期、人家說政府有意摧殘教育、我還原諒他儕於軍閥的聲勢、不敢以供奉武人的餘瀝以享教育界、是一種糊塗辦法、窮極無賴的手段、昨天我遇見了一位閣朋友、他是很能知道些政府裏面的事情的、我就問他現在教育次長有主顧了、部務有人代理了、政府對於教育界風潮、究竟打算怎麼樣辦理、他說以後的辦法我卻不知道、但是以前的經過、內幕頗有黑暗的主張、以至鬧到這個地步、我聽了他一番的說話、覺覺得不寒而慄、禁不住我要作個留聲機器來傳給大家聽聽、

此次教育界停職風潮、是發生在前內閣時代、當時葉恭綽把持交通、不肯給錢維持國立八校、以至很受社會上一般的攻擊、葉總算轉舵轉得快、答應了每月協助財政部負擔京師教育經費二十二萬元、由閣議通過、我在最近一月交通部支出預算書中的確看見有這一項、聽說這件事情、張志潭在教育界一方面很幫些忙、閣議通過這個案件之後、范靜生着實盛意的謝過他一番、教職員也極感激他、所以最近倚有張遠伯頗見好於教職員、教長有由張兼任之說、後來經過天津會議內閣改組的風潮、政府那裏有空閒的功夫來管理到這個小小的教育問題、故因連帶的關係、未能卽時履行那個閣議、現在新內閣已經成立了、況且交通總長就是從前對於教職員出過力的張志潭、何以非但不能履行、反而新閣議推翻了舊閣議、這個倒底是誰的主張、據說也是姓張的主張、照此說來、那末姓張的豈非自打嘴把了、

快奪錦標

遠東運動會的中國選手，我們不是很希望他們個個都奪得錦標歸來的麼？萬國儲蓄會每月開標一次，也很希望諸君快來入會奪錦標的。印有詳章函索即寄

萬國儲蓄會啓

（總會在上海洋涇浜七號）

香烟 品海

此真正價廉物美之香烟

烟絲柔潤為其香味極佳之明証且味道温和可口無怪人人均讚美之也

英美烟公司總理
有限英商公司

雙妹牌固齒牙粉

此牙粉乃本行精心研究由化學選製有殺牙蟲去口臭之功若晨夕以之擦牙則永無牙患之憂也◉每瓶二角半

總發行 上海南京路 南京 漢口 蘇州 杭州 廣生行啟

廣東種德園創製 止咳化痰聖藥

患痰喘咳嗽者不可不試

等獎章 認明 石印仿單 冒牌

每包五角○另備丸藥全集函索即寄

化州橘紅 茶 止咳藥

總發行上海河南路種德園老藥局

容新 照相館啓

棋盤街交通路

照相放大價廉

本館專門研究照相放大價廉久為各界所稱許茲為美術起見不惜巨資搜羅新奇配景時式衣着一切完備以副諸君雅愛倘蒙惠顧無任歡迎此佈

電話中央三千六百四十四號

兜安氏美容膏

諸君款膏艷嫩
皮香柔評

此膏色白香雅且有保護皮膏之珍品洗面後搽用之皮膏柔嫩光滑冬不燥裂並除煙容酒刺紅癍黑點

用法 將膏搽塗後用乾潔毛巾輕輕揩去油光則顏色美且白嫩矣

每瓶三角半

▲接第一張第二版▼

他自然也有他的苦衷、從前他所以要討好教職員、就是想借這個問題哄葉恭綽下台達到他自己來做交通當局的目的、如今他做了交通總長、想起他第二個親日賣國借外債的目的、所以不得不自打嘴把、破壞北京教育界、使國立八校無形解散、（學生因開課無望暑假期近大半均已回家）因為反對親日賣國五四運動的主動、全是北京專門以上各學校的學生、這回曹陸的勢力將要復活、反對的又是他們、這明強幹的張志潭溯本窮源的研究起來、用中國政府來拔日本人的眼中釘、（北京教育界）以達到他們親日賣國借外債的目的、這是一件何等痛快淋漓的事情、我現在所以不說政府是窮極無賴、覺說他們很必險惡甘心來破壞我們北京的高級教育了、現在吉會鐵路正約已經簽字、高徐濟順也快接洽兩緒、政府雖然否認、我們要想想當年高徐濟順草約的成立、政府否認多允、吾們國民如何日夜奔馳、弄到全國罷學罷課罷市罷工、聲嘶力竭、舉國若狂之後、政府方纔承認下來、此刻北京言論界迫於軍警命令的雙管齊下、（詳二十八日通信）北京教育界已經為他們摧殘盡淨、上海為全國言論集中之地、中外人士觀瞻之處、何以也一聲不響、一盲不發、難道從前的事情眞眞忘記了嗎、記者惟一的希望、在上海各界喚起全國國民的警醒、來聲討我們這個親日賣國借外債萬惡的政府、

據近數日記者從某方面得到一個與教潮似乎關連的報告、卽北京某講習所、一日本教師租得陳宦私宅一所、預備替日本東京明治大學在北京開設一個分校、據說是日政府侵犯我國教育的預定計劃的第一步、並且已經得到我國某總長之贊助、暑假後就可以見諸事實、倘若這個消息果確、倒也是很有關係的、

新內閣中還有財政一席沒有解決、我忽促之間、大略來說兩句、中國人最豐富的是分家性、從前北洋派分為皖直、段祺瑞有徐樹錚靳雲鵬兩支、現在新的手下張遠伯與潘馨航也要分家了、這回財政總長、遠伯拉了個李伯芝、潘馨航也想過過總長癮、現方在各顯神通、眞不知鹿死誰手、馨背、後有葉玉虎挺腰、伯芝後有兩張（張弧張壽齡）挺腰、李並未聲明不來、因此潘對靳翼青說不做知命總長、是恐怕李伯芝過了端陽節再來、看來要弄到老靳自兼、否則要李伯芝確切有保證不來、潘馨航就不但是肯代理、並且竟要實署了、

陝西易督之惡風雲

▲陝西軍之抗命　陝督撤換發表後、陳樹藩連日來電、措詞均尚恭順、政府方面、方以為不至發生問題、不料政府竟接得陝軍各旅團長暨全體軍官士卒等號日來電、署名領銜者、為井岳秀張寶麟二人、內容略稱陳督在陝有年、剿匪保民、成績具在、今乃遽予撤換、實非事理之平、懇請收回閻相文督陝命、仍由陳督維持現狀、倘政府必徇一二人私見、棄置全陝將領士卒之公意於不顧、則旅團長等熱血所至、但有一彈在身、亦必盡力而行、特電陳明、惟希察等語、原文措詞憤激、儼然一封之哀的美敦、聞政府已將該電、轉寄保定曹氏、囑令相機應付、總期設法勸導各該旅團長等、勿為陳氏助虐、免致干戈相見、糜爛地方云、

▲商會請回成命　（銜略）奉讀明令、大總統總理威於直魯豫曹巡閱使維持現內閣之力、而欲償其心願、免去陳樹藩督軍之職、而以曹巡閱使所保之閻相文繼任、不勝驚異、竊查陳督軍對於中央、素抱服從、至剿匪各事、尚能切實奉行、不避艱苦、實國揣欽、今中央不惟不加獎勵、而反徇曹巡閱使之請、以免其職、匪特中央輕失威信、抑將致陝人無以自存、鈞座支持時局、內外舉周、尚乞主持公道、收回成命、庶上可以全中央之威信、下可以順陝民之微心、臨電懇切、無任惶悚待命之至、西安商務總會叩徑、

▲陳樹藩之儉電　陳樹藩儉日來電、答覆政府、願待新督入陝卽行交卸、其電文大意、前已揭載、茲覓得原文特為錄下、（銜略）樹藩待罪秦疆、於茲五載、自維薄德、貽累地方、人禍天災、相循迭至、撫躬修省、莫補時艱、方虞竊位之譏、久作避賢之計、只以桑梓所關、責任所在、父老昆弟之付託者至重、元氣休養如何、匪風消長如何、起視瘡痍、能無惻愴、私心自誓、但得掃除障礙、稍漸安甯、卽當解甲歸田、遂我初願、至軍閥專橫、方鎮遞及、每讀唐史、輒為廢書、執古衡今、變本加厲、樹藩懼焉、每思身為其先、方矯此弊、況值新潮激盪、自治聲高、當順其軌以導之斷難逆其流以遏之、而其絕大阻力於其間者、厥為督軍制、故去歲曾有廢督之建議、雖不得請、未敢或忘、今何幸遠承懷蔭、於前此陷落各都邑、力征經營、已收回三十餘縣、現狀亦均次第恢復、麥秋大有、民氣以和、適中央俯鑒微忱、量予內擢、俾釋重負、實體恤之有加、錫以崇銜、更報酬之逾格、知足不辱、老氏吾師、一俟新任入關、遵令更替、其未解除職以前、所有地方治安、仍完全負責知關廑注、謹此布聞、陳樹藩儉、

▲政府催陳交代　國務院覆陳樹藩之電云、西安陳督軍鑒、有電代呈、奉諭該員顧全大局、至為欣慰、仍着該員從速交代來京等因、奉此、合電達、院勘印、

▲陳欲退守漢中　據外人傳出消息、陝陳益門戰後、幾一敗塗地、其自顧實力、亦不足與中央抗衡、故前日一電抵京、呈請暫緩兩月、藉以收束舊部、實則欲乘此兩月中整齊步伍、由秦嶺循漢水向漢中退卻、以便負固自守、再謀他種活動、至其作勢洶洶、則恐政府方面不循其請、故示準備作戰、以期閻相文或知難少卻、藉可完成其進駐漢中之計畫云、又訊、陳氏窟由渭水、度陳倉、經武都、向漢中退卻、然現在郭堅所部駐紮鳳翔、恐難輕易放過、若陳果欲退守漢中、則以前之傳說較為可據云、又訊陝西問題、陳樹藩在華陰一帶、佈置抗拒之說、迄未證實、惟潼關現在張錫元手中、潼關為陝西之孔道、陳若抗拒、鴻退亦不能自由、

▲直軍出發情形　聞閻相文已決定於抵保後來京請訓、卽行入陝、馮玉祥之一旅、以不願再駐信陽、願為閻陝督之先發隊、已陸續整軍北上、據軍界消息、馮旅前部現已抵觀音堂、又吳新田之第七師、雖為張敬堯舊部、但以在鄂與閻相文交誼甚佳、亦願入陝、一部業已開拔、陳樹藩兵雖不少、惟于佑仁郭堅二人、已將其困住、已無抵拒直軍之餘力、又聞于佑任已派王晉涵赴洛陽、與吳佩孚接洽、郭堅之代表馮少航、亦與曹吳接洽、願協力相助、一致行動、由是而論、陝事雖風雲變幻、但最後或不致解決云、又訊、當閻相文督陝明令發表後、直魯豫巡閱使署、卽經議定、派馮玉祥張福來兩旅隨同閻氏入陝、並以馮氏部為前鋒、然彼時政府並未預聞其事、故尚不知馮旅之將開離豫境也、前晚始接馮氏齟日由信陽來電、陳報所部分批出發日期、原文略云、宥日奉直魯豫巡閱使來電、飭令率部入陝、當經規定分編四梯團、陸續出發、第一梯團已於本日開始運輸、惟火車缺乏、祇得分期遞送云云、

▲陝西各界迎閻　電云、陝民苦苛政久矣、自袁氏當國、植其勢力、任陳樹藩督陝、以備西北遍布爪牙、吸吾脂膏、其所引用文武官吏迄於厘稅局所、無一非虎狼之儔、但知敲比求盈、不問典衣鬻子、此去彼來、七載於茲、其軍隊則魚肉閭閻、草菅民命、殘暴情形、盜匪不如、其調用人員、無不濮而來、攫載以去、良田華屋、傾動京師、陝民損失、何止千萬、市面枯竭、民生凋敝、受禍之深、蓋始於此、忍無可忍、羣起反抗、萑苻遍地、縱匪殃民、貴粟滿郊、稱[illegible]牟利、私收稅畝、盤剝商民、侵吞糧餉、剋薄部屬、中外共見、輿論不容、幸中央醒悟、任閻師長督陝、陝民歡忭莫名、務懇電飭閻督秉公查辦、以正綱紀、所有陳氏私黨悉予能斥、以蘇陝民而固邦本、陝民幸甚、中國幸甚、陝西各界聯合會叩有、

▲陝西宣布戒嚴　據某外人得陝省方面傳教師函云、陳樹藩接到中央電後、異常憤怒、當日卽召集中級軍官於軍署開聯席大會議、內容極密、然此間人士僉謂此中消息必甚險惡、日來調兵遣將、益日忙碌、華陰臨潼關一帶、路上之軍隊已絡繹於途、城中亦巡騎密布、晝夜不息、並由司令部施行臨時戒嚴之布告、遍貼街衢、大意謂據報于逆郭近在三原泉美原各處廣招匪徒、希圖大舉、故不得不施行臨時戒嚴令、但各商民人等勿得妄自疑懼、各安生業云、但商民住戶已紛紛遷徙矣、

日人所傳對華借款消息

日人共同通信社所傳東京通訊云、寺內內閣時代對華總額實達一萬萬四千五百萬元、刻值中國財政窮困異常、卽息金亦全無支付能力、故日來日政府極力研究善後辦法、結果決定根據借款種類、分為三項辦法、（一）如濟順高徐鐵路墊款二千萬元到期後再另籌收回資金辦法、（二）如吉林黑龍江金礦森林借款並參戰借款等、刻既不能實行、亟須變更契約、改為長期借款、以保利權、將尚發見適當担保品、再行要求更換擔保、（三）如吉會鐵路墊款一千萬元、日政府前雖一再向中國政府交涉締結正約、但中國政府以日本提出之條件較津浦借款條件尤苛、業已拒絕、以故此問題至今尚未解決、茲聞日政府允一律依據津浦前例辦理、惟再向中國政府要求聘請日本技師長會計監督運輸主任等、以便早日解決、刻中國政府似已諒解、大約可望成立、更聞日政府並決定正約如果成立、卽行追加墊款一千五百萬元、以濟中國財政之急需云、

北京教潮益難收拾

▲教職員索欠留飯　前日教職員在部索欠薪後、代表等分為三團、分頭往陳寶泉任鴻雋兩司長及陳任中秘書私宅請他們三人明日九時到部、並交涉許久、至十二時而散、又三十一日十時、教職員等代表五十餘人、又赴教育部索欠、由該部庶務科派員在西花廳招待、普通司長陳寶泉、專門司長任鴻雋出面接見、教職員中馬彼倫李大釗譚熙鴻等、相繼發言、陳述索欠之理由、並質問國務院究竟有無具體之辦法、任陳等均以教育當局業已發表宣詞、不肯為負責之答覆、雙方辯論甚久、不得要領、唯是日陳又負約不到部、致職員代表與陳任兩司長到陳時陳任中適坐車中要走、代表等阻之、陳任中不避、代表等力請下車、陳不得已下車、代表其到部、並責其何以出言不遜、陳不得已、跪首謝罪、旋有陳老夫人陳老太太等出來問他兒怎麼樣、丈夫怎麼樣、陳卽退入內室、令許多兒來、大發雷霆、陳氏旋又由內宅出見、言實在辭職、因次長未來、部中不能叫我去、司長亦不擇我、非總次長到後、我必不到部、云云、至一時、司長乃請代表在部午膳、至下午四時、二司長來言、本日實無辦法、請諸位暫回、俟馬次長到部再的、馬次長旣敢到部、自有善法云、代表等答言、同人到部、並不與馬次長相干、如要同人回去、請諸位在同人等前宣誓、不管次長與不到、限一日或二日、將積欠之事辦妥乃可、在陳不允、惟云須部中全體負責乃可、可否由諸飭各參事司長全到此處、當衆負責、於是醫專代往請參事湯中女高師及法專代表往請社會司長事秦汾、工專代表往請參事鄧萃英、高師代表往請事蒙秘、北大代表往請參事蔣維喬、一面徐鴻寶著飭庶務科預備晚膳十桌、此下午五時之情形也、

▲八校校長再請辭職　八校校長再為堅定之辭職、其職之呈文如下、為呈請批准辭職、幷迅發四五兩月份經費及積欠事、竊校長等前以校務棘手、無法維持、曾一再公呈大部、並分呈大總統國務總理、請辭職在案、時以大部負責無人、未荷批示、現新長履新伊始、正宜另覓長才、及時整頓、俾國立八校一切進行計劃、及應與應革事宜、不致為校長等所誤、非特校長等私衷感激、教育前途利賴、再四五兩月份應發之經費及積欠、早經逾期、請支絀、並懇尅日撥付、以濟要需、所有懇請辭職、及迅發四五兩月份經費及積欠緣由、理合呈請核、迅予批准、毋任迫切待命之至、謹呈教育部、

▲廿三校將大請願　聞八校聯席會議、前日召集京公立中小學校開聯席會議、統二十三校全體一致通過大請願案、籌備事項、（一）各校各選臨時幹事人、組織幹事會、辦理請願時一切事宜、詳細辦法、幹事會議已討論就緒、暫不宣布、（二）本星期各校代表齊集、攜帶書函、到國務院請願、（三）政府不容各代表意見、則於本星期五、齊集天安門、作羣衆請願之舉、非達目的不休、（四）請願時要求之條件、（甲）請政府履行前次三項辦法、（乙）請政府一星期內宣布交財教三部協定條文、（丙）請政府將所欠經常費臨時各費卽日撥付、又一消息、各界聯合會、開代表會議於法專學校、到會九團體、由主席報告、京師教育既已宣告破產、華僑教育問題、業經佘佩皋等、先後力爭、外交繼之不理、足見政府輕視教育問題之心、非國民而自決、實不足以救亡、各代表相繼演說、一致主張於六月五日下午三時、在天安門開國民大會、共謀救亡之計云、

日本以南滿路為屬地

▲添設勅任官管理路事

東京通訊云、日本政府此次召集之對外軍事外交重要會議、除世人已知之各類重要案件外、尚有極可注意之案、卽關東廳某當局以改正官制為理由、擬將關東州外之南滿鐵路附屬地之政權收歸廳管、以謀擴張其權限、添設勅任官（卽簡任官）管理其事、蓋欲擴張其權限於關東州外、而逐漸將我國東三省之實權歸其掌握、不知此事不僅不能成為事實、且於國際上亦有重大關係、查南滿鐵路日人所以自經營者、係因日俄戰爭之結果、中東鐵道與中國政府所締結之條約、由日本與我國另結中日條約繼承之、故非另締新約、自不能變更其管理權、卽於南滿鐵路之附屬地、或設「警務室」或置「官督取引所」亦係違背其條約、此為絕對不可能之事、日人乃妄肆野心、竟欲增加勅任官、攫奪關東州以外附屬地之行政權、置國際條約於不顧、國民慎勿忽視之、

蘇皖贛督軍反對巡閱使

蘇督齊燮元、迭請裁撤蘇皖贛巡閱使、政府迄未允准、近並有以盧永祥任蘇皖贛巡閱使之風傳、齊氏尤為憤懣、乃與贛督陳光遠、皖督張文生、聯合一致、以為拒絕之計、聞已得陳張兩督之同意、特派代表赴甯與齊燮元接洽、幷訂立一種聯合之新約、大致謂蘇皖贛三省督軍、為維持地方安甯、保護人民起見、今議定彼此和衷行事、會師共剿邊界土匪、至於巡閱使一職、前蘇督李純旣未兼任、而依照三省民意、亦無設立此職之必要、如將來另簡新員擔任此職、則蘇皖贛三督、願合力拒之云云、

段芝貴已安然回津說

▲無須特赦矣

前此三巡閱使到京時、段芝貴運動特赦之聲甚高、近日乃忽寂然、不知者皆謂此議已打消、而孰知事有萬非常人所能意想者、據深知此事暗幕者言、與段芝貴關係最深某要人、因數向當局要求特赦、當局皆憚於輿論不敢遽承、某要人遂告之曰、「你們以為香岩（段芝貴）定要有特赦命令纔能出去嗎、我看很可以不必、你們瞧你們的罷、」於是以個人資格先與日本使館商量妥當、某日公然以汽車一輛、將段迎出東交民巷、逕上火車、一路仗著某要人之神威、無敢過問、此時段芝貴已安然在天津租界之府第中矣、事果不虛、豈不足令人拍案驚奇乎、

廣東特約通訊（續）

▲孫派機關報以變節譏陳

陳炯明與孫中山前因選舉總統問題、經發生絕大意見、迫孫既一意孤行、不顧利害、遂行就職、陳以投鼠忌器、不便明白反對、迫取冷靜態度應付、故一再堅辭陸軍內政兩長職、孫派以其態度如此強硬之過激、必致憤事、姑允再任一月、仍委任次長代理、故遂有呂志伊長內次程潛長陸次之任命、然孫派究未嘗因此消滅其意見也、故屬於該派之機關報、時有不滿於陳之言論、日前新民國報主任劉裁甫大怒、立傳劉入署申斥、謂汝知予之對待報界記者之手段乎、予昔日亦嘗槍斃報界記者矣、（陳前在都督任內、曾槍斃公言報記者陳聽香、）請自後謹慎發言、勿謂予言之不預也、劉爾時胆頗壯、面斥駁之、謂予固不畏死、然而事不能不求明白、省長（指陳言）既指予之評論變節、為對於省長而發矣、特予敢反質之省長、省長前上辭陸內兩長書、內有「民國前途之憂、不在腐敗官僚、而在維新人物」等語、予謂此乃指孫中山而言、省長承認之否、陳語塞、無以答之、茲補錄劉之評論之下、「先民有言、辨天下之大事者、有天下之大節者也、立天下之大節者、狹天下者也、今夫孫公以總統之大、其不足以動其心故民國二年敝屣大位、決然引退、其示天下以大節為何如哉、今番吾人毅特付以勘亂討逆之大任、而不慮其自私自利以危害民國、其素所不屑者、足以取信於天下也、夫總統之大不能動其心、是故其才全、以其才全而制天下、是故臨大事而不亂、販夫販婦、得一金而不知所措、偶獲十朋勢必終日以思、終夜不睡、中情無主、係然疑懼、而欲其長守節操者難矣、傳一語之獎、叨一命之榮患得患失、疑神疑鬼、是其為志、無所謂大局、無所謂黨德、無所謂民治、苟利於孤、他非注意、百端迎合、與世推移、時變則事變、事變則節變、變乎上者必反下、變乎前者必反後、變乎左者必反右、變乎新者必反舊、變乎主人反奴隸、變乎正議反荒謬、易曰、澤上有水節、君子以制數度、議德行、又曰、節以制度、不傷財、不害民、故吾人以泰山之重付大節者、不以鴻毛之輕託變節者、

川省收束軍隊之籌劃

▲發行兌換劵五百萬元

川局善後會議、以現將收束軍隊、計用費須百五萬元、故對於此等款項、正竭力籌劃、第三混成旅長李樹勳、特提出財政計劃意見書、邀集商財政學識人員討論、嘉陵道道尹黃命耀、主張由各軍聯合

評論

社會連帶論（八）

高田保馬著　明權譯

然則社會連帶主義、位於自由主義與社會主義之間、於二者孰近、曰此當近於自由主義、步菊亦明言自由主義為其目標也、唯舊之自由主義、不顧社會連帶之事實、實為束縛個人自由之結果、故於個人之自由、宜有必要之制限、由斯以觀、殆可謂為新自由主義也、

至關於事實之社會連帶、殆如狄凱姆等之說、無可致疑、唯予對於義務的社會連帶之思想、有難索解者、卽步菊一方謂正義為一切義務之基礎、他方又以自由為社會進步之目標、欲同時樹此二理想、以期其說之一貫、此已不能無疑、又由所謂正義之起點、至其實現方法之結論、汎用社會的債務及準契約之觀念、亦須加以說明、苟所謂社會的債務作譬喻解、固無足異、唯步菊則以謂社會的器具、卽種種文化內容之利用、是『社會有永不克償之債務者、又有永不盡付之債權者、』又謂富者依於財產教育、所負義務亦愈重、反是如勞力求食之徒、其享有債權殆超過於義務、然貧者非亦依社會的器具之利用、而始能生活者乎、而視為債權者、又果何所據乎、又謂人依其清償社會的債務而克自由、並言此卽依於使社會的危險相互而爲之、則所謂負擔危險之貢獻、與社會的債務間之均衡、將奚以說明之、縱使利益相互化、而社會的債務將奚以清償之乎、雖使社會之全成員同一利用社會的器具、而各自之社會的債務、非仍存在乎、

要之步菊之說、其根本思想、不乏貴重之要素、唯其理路中、或多混雜、其「義務的社會連帶」之主張、難認爲本諸「事實的社會連帶」之結論也、（所謂義之理想亦然）特此固不限於步菊、卽對其他社會連帶主義者之主張、亦可認之、而此亦非無故、味之素雖無味、而足助味之甘美、社會連帶的事實之知識亦然、用於任何主義、均可豐富其內容、社會連帶之於種種主義政策、正爲味之素之於菜蔬、高唱社會國家之思者、依此得辯護其保守的政策、卽極端之社會主義者、亦依此而克支持其主張、則社會連帶之思想、固難卽斷爲有產者之主張也、

（完）

本行呈准財政部立案　天津總行　南京分行

辦事處擔保、請聚興誠大中兩銀行、發行兌換券五百萬元、梁叔子主張籌集現欵一百五十萬、組織一地方銀行、即以此款作保證準備金、發行兌換券五百萬、此銀行仍由商人辦理、政府只負監督責任、內部完全不加干涉、衆多贊成此議、遂推舉梁叔子黃希黨李心怡甘績鏞爲起草員、草擬銀行規則、並聞各將領代表決於三十日、開審議會、專討究此案云、

湘岸借銷蘆鹽之反響

▲淮南場商公電　北京分呈大總統國務院總理財政部部長鹽務署署長稽核總所總會辦鈞鑒、竊湘岸本淮鹽專銷外界、前雖偶借東蘆、實因淮鹽缺產、不得已臨時救濟岸銷辦法、邇年濟南揚鹽儲存有一千二三百萬之鉅、正苦疏銷無術、力之轉輸、商灶交受其困、不意突有借蘆八十萬石消息、場商全體聞之駭極、當經賣鬮湘商、際此淮鹽山積、船運輸運、可正陸續幷辦、何忽破壞定章、蔑淮借蘆、究何理解、據稱岸銷雖旺、然存岸鹽數甚多、足供銷市、此次借蘆、實係冒充湘商代表之胡續熙、盜用運商公名請吉昌、朦稟鹽署、假稱邊界需鹽、不獨在揚湖商不知、即湘岸淮商公所、亦未知悉、業已電請鹽運取消、商等始悉此岸、實被冒名朦稟、旋亦電請鹽署廢止借運二案、當未奉頒明示、乃現聞鹽署已電湘權運局切查、據湘局篠日復電、內稱有淮商確未知情、職局亦在夢寐之詣、顯係胡續熙個人冒名朦請、希圖漁利、自無疑義、惟湘局有期求輔圖之計、曾函知湘商公所、擬將此項稟借之蘆鹽、歸各運商照章承運、實杜運商口實、在湘權運局既查悉此案實係假冒朦呈、迎應隨即呈請、立時取消、幷查究假冒之人、方不失國家政體、終其余湘局又生緩計、迂就運商配系、以圖斡旋、終遂謀運者之私盜、獨不爲兩淮商灶營業人民生計耶、況曾奉鹽務署涵令、即全體商人遇事請求、尙須呈司代轉、不准越級通呈、今胡續熙竟以借運重大事件、用個人名義、自稱代表、赴署逕呈、一經開端、設他岸接續效尤、鹽法必致紊亂、地方騷然、爲害大局、何堪設想、現場灶堆棧各地、業已羣起恐慌、各場灶民紛紛至商店查詢求救、圩棧各幫江船商舖、相率罷市罷工要求、似此危迫情形、政府若不立時廢止借蘆之案、將何以維繫兩淮全體商人營業、保全十數縣人民生計、向湘商接洽請其速訂淮鹽源源濟銷外、如此瀝情泣血電陳、伏乞鑒核、迅將胡續熙朦請借蘆之案、主賜取消、幷嚴懲揑名、庶保國家威信而維淮商鹽業、更睢人民治安、不勝延頸待命之至、淮南通泰洛南全體場商公恆茂大德等公叩世、（未完）

閩省米荒紀聞　（正軍）

閩省年來米價起落無常、前年每石白米價增數元、素值八元餘者、漲至九元餘、閩人大譁、各界開會討論救濟之法、幷由各團體請求當道禁止軍人運米出口、未幾米價漸即低落、乃最近旬日以來、福州米價竟復驟漲、且比前次尤甚、前後一星期之間、每石增高二元餘、日前每石白米售價八元餘、現則漲至十一元五百文、據外間傳述再遲數日、當更昂貴、貧民大受影響、加以閩省新鑄之小洋、價格低落、每角只值九十三文、銅元價格亦落、每枚只值七文半、勞働界之收入、以小洋及銅片爲單位者、際此糧食昂貴、殊難自活、日來各界紛紛籌議救濟之法、而閩省當道亦商議三項辦法、（一）籌款辦理官運、（二）設法採買、（三）由滬雲聲縣採辦、先行接濟云、

南高農科事案之發展

▲棉虫試驗場之舉辦　去年南匯奉賢等縣棉田發生一種害蟲、土名造橋蟲、爲害甚烈、當時南京高等師範農科聞此消息、曾推該科教授昆蟲學專家張巨伯前往調查、並將報告印刷分發、以期喚起各界注意、今歲該科主任鄒秉文及教授張巨伯等、以棉田害蟲爲害至大、若不悉心研究、設法滅除、農民每年損失將無底止、特商請校長郭秉文在南匯租田三十餘畝、開辦棉蟲試驗場、研究棉田中各項害蟲滅除方法、希望於農業社會有所貢獻、經費約需千五百元、已由穆抒齋完全慨捐、前星期張巨伯已率同助理鄒鍾琳吳福楨二人前往着手進行矣、

▲汕頭試驗場之規畫　汕頭市教育局擬辦農事試驗場一所、並設農業講習所一處、當經呈准陳省長將湖州十屬戡屋亳銀一萬八千元、充作經費、即行開辦、局長杜若衡君以事屬初剏、須得富有農事學識經驗者爲之規畫、前日特致函南高農科請代爲設計、將試驗場種類講習所科目等一一擬定、並代爲編製預算、物色人才、該科接得此函後、擬專員赴粤接洽一切云、

杭州通信

▲選舉省憲起草員消息　三十一日省議會大會決定於六月一日下午選舉省憲法起草員、玆悉是日開會因人少未曾舉行、所有各屬假定起草員、傳說不一、玆將所聞者、探錄如下、杭屬、阮性存、祝紹箕、項僧年、吳清、章炳麟、祝震、王錫榮、顧崧慶、顧乃斌、汪欽、金溶熙、陳啓、嘉屬、錢紹楨、褚輔成、張元濟、沈鈞儒、陶葆廉、陳樹基、任鳳岡、周珏、虞寶銓、湖屬、李次九、戴傳賢、蕭鑑、凌福鏡、張維熊、甯屬、周鈞棠、錢玉麒、王廷、徐家光、余名銓、李鏡第、盛在珩、嚴彭齡、陳訓正、沈椿元、紹屬、蔡元培、蔣觀雲、童學琦、張鍾湘、阮凱、王文灝、金光爍、周廸生、呂衡、何宗武、魏澤寰、周廷榮、駱瀛台屬、鄭文易、張翅、蔡志黃、王澂、張馳羣、程干青、徐卓羣、周書、馮毓英、龔志淸、金屬、包燠庚、黃侗、林茂修、胡愁照、胡寅瑋、何紹韓、張廷碩、樓兆康、孫宋卿、王廷揚、黃毓材、林支琴、陳煥章、陳槐、張浩、徐東藩、呂公望、衢屬、周正杼、戴志甯、何建章、汪漢滔、胡維鵬、嚴屬、胡炳旋、方鈺、王慶莊、方型、方大湛、方孔修、方贊修、袁榮叟、包汝義、翁詩彥、盛天硃、方本仁、溫屬、葉亘東、黃羣、王侃、蔡信芳、鄭通、張烈、姜會明、周錫經、唐玠、林大同、余炳光、楊悌、黃解、湯國琛、黃翁、許樂園、陳琪、陳益軒、柯支龍、吳嘉彥、劉景元、潘世燕、李宗濂、朱泉、李昌鑫、杜師業、李傑、樊光、毛豪正、廖家駒、劉耀東、王復、趙鼎華、

鎭江通信

▲斬挼電催屈映光晉京　前山東省長屈映光、自挂冠歸里後、不問國事、數月於玆、近因內閣新組、斬挼一再電催屈氏晉京、內有深望源臨、時聆教益、何日起節、盼先示復等語、聞屈接電後、擬即由台就道、頗有入閣之希望云、

▲蒙藏院總裁由甯來鎭　北京蒙藏院總裁恩幸、現因某項事務、偕同前清大學士寶熙、由甯乘車來鎭、寓北固山甘露寺、鎭城紳界要人、多趨往拜見、聞恩寶二君、均擬在鎭稍事遊覽、始行他往云、

▲籌接甯滬電話　滬甯長途電話、現已創辦、將泥緒、惟該項電話創辦初意、本擬先接甯滬、再推廣至各埠、嗣因蘇州無錫均要求接線、乃加蘇錫電線、玆鎭江商會因鎭埠地當甯滬之中、且爲通商口岸、與滬甯往還事務頗多、乃亦要求於開始接話時、先將鎭江支線接好、以便通信便便、昨已公函該辦事處要求、不知能否照辦云、

嘉興通信

▲縣設復選事務所　省會初選、行將舉行、而復選日期、亦轉瞬即至、玆悉嘉屬嘉與嘉善海鹽平湖崇德桐鄉等六縣復選手續、業由省總獄督指定、在本縣舉行、復選事務所、亦須在本縣城內勘定、玆悉此項地點、仍定借用白鶴內前縣議會會址、專候復選監督成本楔到禾、即行籌備成立、

無錫通信

▲縣商會補選副會長　無錫縣商會會長、自副會長王勳當選後、即經函請縣署轉報實業廳、嗣奉實業廳指令、於會董中依法補選副會長、該會奉令、即定於六月一日重行補選、是日到會會董、計十五人、縣署派第四科主任陳文化到會監視、十時投票、推唐水臣爲監察員、下午開票、計草紹開得十四票、當選副會長、所遺會董職務、以候補會董陶贊臣遞補、當由商會將開會情形、呈報縣署、轉呈實業廳矣、

▲警察分所移設之反動　錫屬開原鄉公民、原於由次該鄉榮巷鎭發生連刼鉅案、爲亡羊補牢之計、呈請省長暨警務處、擬將本邑西門外之警察第三分所移設開原、當推代表赴甯謁見警務處長、請求實行、已由警務處核准、令行縣署即日實行移設、而開原鄉公民、亦已開會集議、決就該鄉前橋頭之猛將廟內添蓋房屋、作爲警所、全鄉崗位、亦經分配

命令

六月一日大總統令　特任馬龍標爲恢威將軍此令

財政次長汪士元因病呈請辭職汪士元准免本職此令

任命鈕傳善爲財政次長此令　李相庭授爲陸軍步兵上校楊世源加陸軍步兵上校銜此令　交通總長張志潭呈請任命蘇玉海署僉事應照准此令

五月三十一日大總統令　鴉片貽害至巨懸爲厲禁律有專條復經迭頒明令剴切申儆凡我邦人當曉然於積患之各宜痛除禁令之不容嘗試瀝現邊稜咸與維新惟是我國幅員恭廣近軍國事不甯深慮防檢之偶疏致滋前功之未竟政府關懷民瘼期在除惡務盡各省區軍民長官均有督察之責務各督飭所屬於禁吸禁運禁種諸條切實奉行並隨時認眞考察即以成蹟之等差爲考成之殿最其有奉行不力或涉徇縱者立予糾劾嚴懲並曉諭各轄境人民一體遵守勿干國典以貽後悔政府並當遴派大員分赴各省確切查核隨時呈報務使一律肅清不得稍留餘孽將此通令知之此令

▲浙議員鄭邁爲南海事致省長書　叔詹省長鈞鑒、逕啓者、前因康有爲埋沒古蹟、曾依法手續、提出質問、旋承派員履勘、具見我公珍惜湖山保護名蹟之至意、無任欽仰、近閱報、載康氏致我公書、語多狡辯、不能不辭而闢之、原函自稱此地係數年以來、前說分六次價買而成、查康氏所買官地、僅有九分二釐二毛、而其延香堂所占面積、則爲八畝二分一釐七毛、雖據自稱溢出地畝、係由民間購得、究竟購自何人、契據何在、並未能提出實據、西湖爲吾浙精華、尺地寸土、不肯輕以讓人、上年羅苑侵佔湖南、不過一畝有奇、全浙人士、羣起責難、至今未已、康氏侵佔湖地、至七畝以上之多、尤敢倚老買老、妄逞鼓簧、此不能釋然者一也、原函又謂焦石鳴琴、係前淸孀臣李衛古蹟云云、查李衛是否孀臣、既非李穆堂一言所能論定、假令果爲孀臣、然古蹟自古蹟、孀臣自孀臣、不能因其爲孀臣遺蹟所在之地、遂可一聽若輩妖人、任意侵佔、果孀臣遺蹟、而可任意侵佔也、則湖上多宋代孀臣賈似道之遺、康氏何不一並佔而有之、此不能釋然者二也、（未完）

來件

美學綱要　本書分上下二篇上篇述美之概念下篇論藝術理論應用二者並重提綱挈領尤便初學　每册定價洋五角
寄售處　上海中華書局　泰東書局　北京大學出版部　北京高等師範學校售品所

滬甯鐵路每星期日滬錫區特別快車廣告
啓者玆將本路每星期往返上海恆利蘇州無錫等站之特別快車開到時刻列下○上行車上海北站上午八點二十分開九點二十四分到崑山十點二十八分到蘇州十一點二十三分到無錫○下行車無錫開下午五點二十分蘇州開六點十五分崑山開六點五十五分恆利開七點三十分上海北站到八點十分○來回票價連附賑欵在內○上海至恆利或崑山頭等洋三元四角二等洋一元八角三等洋九角○上海至蘇州頭等洋五元四角二等洋二元九角三等洋一元六角○上海至無錫頭等洋七元四角二等洋四元一角三等洋二元一角該車於上海出發時備有早餐回程時備有大餐每客價目如下早餐每客洋七角五分午餐每客洋一元五角大餐與午餐同價際此草木茂盛山川生色之候乘此特別車前往作竟日之郊遊美景悅目樂何如之在恆利可獲光陰十小時足敷偃船玩景棹槳泗小之需在崑山可遊九小時半大可遊覽崑山巔高插雲際之寶塔及城內花園等景在蘇州下車至該車回程開行有八小時之相距可遊覽虎邱山古塔諸名勝及各家花園古蹟寺院城內報恩塔玄妙觀等勝景並市廛絲店旅館亦甚精美有西餐應客者亦有數家無錫則一絲業及五穀之大市廛下車至回程開車有六小時之久儘可人力車或肩輿船往惠山遊玩一小時即可到達登山一眺近則無錫城市遠則太湖如在目前倘乘客欲閱本路行車時刻表及可供參閱上列各站諸名勝之詳細說明書請向上海北站問訊處索閱若欲預定車座可由北三一九九號電話通知問訊處可也此佈
代理車務總管啓

認明眞眞沈製鏡面散包可以
面如冠玉
人壽醫藥室主人啓

運動
人身體質之強弱全視血液之充足與否爲準即如今日之運動員其能體力強壯與人競爭者亦均以體內血液充足故也如血液不足必面黃肌瘦身體虛弱又安能爲強有力之運動員乎故諸君覺身體虛弱者必服人造自來血以補之因其有增加血液添精益髓以助身體強壯之功也每大瓶二元小瓶一元二角
上海四馬路棋盤街轉角　五洲大藥房發行

清血解毒
六零六
花柳梅毒瘰癧疳瘡癬疥癰疽及筋骨酸痛四肢麻木半身瘋癱等症病狀雖異其發生之源莫不由血毒風濕所釀成故施治之藥必以清血解毒去風理濕爲有效六零六內服藥爲本藥房發行最早之聖品諸君有患上述各症欲圖根本治療請速服此藥 每瓶一元七角五分 又六零六外搽藥膏如外科一切瘡毒潰爛此膏功能生肌拔毒（每匣一元盒二角）
上海四馬路麥家圈口太和大藥房啓

加新式標點符號分段的
紅樓夢
紅樓夢考證……胡適
答胡適書……顧頡剛
考證後記……胡適
紅樓夢新敘……陳獨秀
特價辦法
【價目】洋裝三册，原價四元二角，特價三元三角；平裝六册，原價三元八角，特價兩元二角。
【時期】一個月，（五月五號起一個月）
【郵費】洋裝平裝同：每部國內兩角，日本四角二分，歐美七角四分。
▲郵票代洋九五折。外國的不收

加新式標點符號分段的水滸
水滸傳考證……胡適
水滸新敘……陳獨秀
洋裝兩册　一元二角
平裝四册　一元八角

加新式標點符號分段的儒林外史　再版
吳敬梓傳……胡適
新敘……錢玄同
新敘……陳獨秀
洋裝一册　一元六角
平裝兩册　一元三角

上海亞東圖書館發行　◀奉送樣本▶

……銀行廣告
資本金　收足二百萬元
公積金　二十九萬一千一百二十三元三角四分
上海分行　濟南分行　蘇州分行
國內各大都會商埠均有特約代理

笑舞臺 和平社 新劇部

日戲　四月樓角 特別包廂 正廳角 三等角 明包廂 正廳二角
汪慕俠 朱小鴛 錢雪帆 陸笑闌 吳癡儕 張頤頻 顧覺因 陸嘯梧 韓達心
林雍容 譚志遠

夜戲　月樓七角 特別包廂 正廳角 六等角 頭等四角 二等二角
徐半梅 張雙宜 鍾笑吾 鄭正秋 張嘯天 愼愁紅 張治兒
鄭老五(記殉情) 劍(中老者扮下) 魂 夏(逆旅記 雛芬) 天(中扮英) 人(者遺)

一日起每日加演日戲　元旦起日演二角 二等四角 頭等
夜戲七點半鐘開 一鳴 飛 梅蘇 徐寒 梅 馮 毓 秀

廿七夜戲　李三娘

錦囊法語到申　吳宗濂著

是書類爲法文語學者資藉編者不附以譯明已半成囊錦價格完本每時習法語者由中大洋本每可購九部從速寄多多借

共和影戲院　今天戲目

四門 外方 根稽
滑稽
炸藥礦 第七八條 三本四本
注意
本院開演的炸藥礦已演第七八集如今已演第一數如了何以自本院排演中間集諸君各本雨母妙危險諸君奇妙爲以
價目　正廳一角二十 樓廂二角四十 包廂三角 特別包廂 四角六十 星期日及星期二四 換正片通包廂 月暫特別 紗壹擬牛元

新舞臺四月念七夜戲

價目 注意　三等二角 頭等四角 特別七角 特座八角
(南市電話二百二十七號) (法界電話三千四百九十一號) (北來乘電車至本舞台門首下車照相館)

鍾鳳林 劉漢森 倪金利 趙君甫 劉振庭 李祥林
趙文英 夏月潤 汪優游 趙君玉 夏月珊 周鳳文 邱治云 夏月華 許奎官 劉漢臣
虹霓界牌關 新排頭本閻瑞生

大舞臺四月念七夜戲

雅演文武拿手好戲 價目 注意 特別包廂八角 特別官廳六角 二等正廳四角 三層包廂二角
(本台特聘名角全班合演拿手好戲) 電話五百九十五號

全本關雲長　單刀赴會
全本楊貴妃

法界共舞臺男女合演四月念七夜戲

(夜戲價目) (月樓七角) (特座六角) (官座六角) (特廳五角) (頭廳三角) (二廳二角) (三層三角)

林樹勛 林樹森 筱金鈴 張文艷 呂月樵 小寶義 洒金紅 詹潤泉 頭本佩鳳緣
小寶義 王文祥 呂月樵 陳彩霞 張文艷 張菊芬 筱金鈴 呂月來 林樹森 薛銀麟 孟小冬 朱榮奎 二本佩鳳緣

丹桂第一臺四月念七夜戲

(特別包廂七角 頭等正廳五角 三等包廂三角 二等正廳二角 三等正廳二角 起碼一角 優待一角)

吳蕙芳 李錦榮 陳永奎 李少棠 馮志奎 陳嘉祥 王蘭芳 樊春樓 高秋顰
劉永奎 麒麟童 王靈珠 高三魁
郭春華 范敏兒 筱福安 宋志普 元元旦 李慶棠 飛來鳳 吳桂芬 張月樓
全部初次新編雷峯塔八時登場

大世界內乾坤大劇場四月念七日夜戲目

另售座資　包廂每位小洋四角　正廳每位小洋二角　手巾小帳分文不取

日戲：汪碧雲 陳菊芳 孫德銘 景玉峰 紅菊花 韓金奎 粉菊花 教子 詳夢 取金陵 （侯雲峯 李福人 李全祥） 滑油山 狀元譜 別宮 祭江 方小奎 (南小柯)

夜戲：汪雲 陳善 張雲 陳甫 綠牡丹 綠牡丹 粉菊花 陳善甫 月珠 空城 計 少泉 放牛 七劍 小 十三本 十三俠 (侯小麻 李小張 韓 雲峯 三子 春來 少泉 蓮英 金奎)

日夜開演 影戲：武勇幻術長片 神仙劍 (大結束)

大世界乾坤大劇場新編

七劍十三俠

二本 三本

今夜准演

二本　劍十三俠的情節　由衆俠客劫牢救出羅季芳起　至暗探金山寺止　內中有狄洪道反正　李文孝打擂　狄母罵留王　江夢筆辯誣　劍俠鬧府衙　林蘭英割股　徐鳴皋探險寺場　文武兼重　莊諧互見　劇中背景　有特別之壁虎遊牆　皓月發光　城樓燈火　純係夜景　又有金山寺山門大殿　及鐵板機關　旗杆斗機關　地穴機關　五花八門　非常奪目　准八點鐘登場　劇場雖廣　佳座無多　觀者請早臨爲荷

積少成多

聚土爲山　堆民成塔

東方儲蓄銀公司　總公司在上海愛多亞路念叁號

儲十二元　每月有二十五百元之希望　期滿收二千五百元之整數
儲六元　每月有一千二百五十元之希望　期滿收一千二百五十元之整數
儲三元　每月有六百廿五元之希望　期滿收六百廿五元之整數
儲一元二角　每月有二百五十元之希望　期滿收二百五十元之整數
月月開獎　利益極厚
備有詳章　函索即寄
電話中央二五八二
這樣好的積少成多致富奇術你還不快來儲蓄麽

上海雜糧業交易所經紀人牌號及代表人

一號裕和泰徐詠堂　四號同信謝增榮　七號振餘孫永淹　十號承大李子鳴　十三號協順興朱梅卿
源盛丁瑞庭　恆興孫生　聚泰色榮生　順泰吳大奎　泰豐張燕甫　聚豐金秉章　祥記彭桂年　義信姜吉星　恆記蔭甯壽鵬　錢泰王楚雲　晉德郭耕雲　愼茂金大昌　元德陳伯和　長豐陳秉燦　源潤楊灝源　春茂和華炳甫

二號永和大李廿棠　五號泰潤余炳文　八號元昌朱壽昌　十一號裕豐沈菊士　十四號宏福陸衡伯
生記周升如　洽泰張心毅　三泰元邵其昌　仁成華記　福泰榮祥　永潤郁晉笙　晉記朱志生　萬源黃德傑　恆聚王保明　鎮源黃頌甫　洪大雷潤　生和曹德平　正大強鐵純　聚泰王立甫　賢泰鍍祖生　森成尤金室　聚源 [illegible]

三號長昌 [illegible]　六號聚泰 [illegible]　九號同 [illegible]　十二號恆豐 [illegible]　十五號萬順 [illegible]
廣盛 鼎興 鴻祥 和賢 錦 中 祥吉 滋 新 永 茂 公 義 豐 新 [illegible]

驪製半夏

上海崔氏香廬藥房啟

君患咳病麽　君可曉得治咳的良藥麽　問藥是那一種最有效驗　是崔氏驪製半夏　你可問親戚朋友　上海頂好的最早發明的必定請你用驪製半夏　現時所用咳藥假冒甚多　有製夏半　白香廬驪製仿效　鉛紙包裝　換白紙盒　已經改良　明認商標　把稱弊害多了　諸君注意　大盒服二角四元　小盒一元二角

分設　長沙北門　天津北馬路　漢口　京之下天首江　坊南東門　署北路　無錫南街

儲蓄如種穀　一升變一斛

儲蓄利益章程不及全載茲摘舉數例如左
(丙種)存洋三十七元六角八分滿十年可得本息洋一百元
(丁種)存洋三百十九元於三年內每月可取本息十元
(戊種)存洋一百元以上五年期可得息一分二厘每半年付息一次
(己種)每月存洋一元滿十年可得本息二百零八元九角七分
(庚種)每月存洋六元五角七分滿五年可得本息洋五百元
九厘以上種類一次數目多寡期限長短各有規定詳細章程函索即寄

上海新華儲蓄銀行謹啓
地址上海天津路鴻仁里口　電話中央四七一四　總行開設北京前門　津行開設天津法界

本銀行奉財政部批准立案額定資本金一千萬元先設京總行專營國內外匯兌以及各種存款放款抵押貼現跟單押匯買賣生金銀等一切業務國內通匯地點北京天津青島漢口南京濟南九江福州廈門汕頭長春大連等處外埠通匯地點計有紐約倫敦香港新加坡等處

[illegible]地方實業銀行儲蓄處廣告

本銀行附設儲蓄處已經財政部批准立案專收各種存款定期存款利息週年一分二厘

餘載

小說

什麼都不……（續）　無

我還記得當來的那晚，還到這可愛裏去，同我愛同去。我是怎樣的捨不開她！我對她說：「明天我們要分離了，是何等的悲傷哀痛，我以爲人生最悲傷的事情，莫有過於離別。現在你我心裏有說不出的哀痛，這寂寞沉靜的自然，也有一種說不出的哀痛呢！」當時輕輕地吹起一陣微風來，吹得這水底的月顫盪，輕波相激得嚦嚦咯咯，好似流淚在泣。吹得這沉沉無聲的楊柳搖曳，似乎依依不捨，更有一種訴不出的離情。這時我心是怎樣悲傷哀痛！簡直是碎了！永日要去了，我母親對我說：「吳生，你低低的去，高高的回。」我當時那有心思去理會這些廢話，祇是說不出的哭。我愛對我說：「望你早早回來同享這自然的福，不願你還滯着過這嘆了惡心的生活。」我却是一言說不出，默默的哭，也知她是硬着心腸而說的。到了戰場，是何等的可怕可慘！地上堆着無數的白骨，那個沒有父母，沒有愛人。他們的父母愛人，還是作他們喜樂歸的夢，那知道他的愛兒愛人的骸骨，已是青苦綠晶晶了！我還是神情恍惚，簡直不知人生何爲？那般政府的人，是何等的狠心，強令我做這不是人類所做的事！我是什麼都不願的。我今天走回來，要同去同我愛享自然的福，別的什麼都不……了！」

當時這局長烟也不抽了，雙手直着，兩眼瞪着，呆立了好久，忽然搖頭說：「一片瘋話，一句也懂不得。什麼可美可愛，可悲可痛，簡直一些不能懂得。」那圍看着的人，也沒有一個能夠懂得，都是呆呆地瞪着看。「瘋啦！這還了得！簡直是反了。政府可殺，兵士可殺，這還了得！是了，他必定是個壞東西，什麼無政府黨共產主義的一路，留了他反要不好，偏激人心！」說了急急地進去。但是他也一點不懂得這局長說些什麼，仍是保着他的故態，不時的叫着：「我可以回來麼？」忽然突過來了二個黃衣的警士，不由他分說，拉着就走。

十，四，十五。（完）

小說談

小說叢談（五）　桓

我在一本小說作法上看見Holme一句話，「藝術化的小說離不開人生。」我很佩服他的卓見。無論那一國小說的進化史是從「不可能」，而「或可能」，而後才到「必能」。這三個時期是小說變化之三大關鍵。按西洋的小說史分類起來：神話時代屬於第一期「不可能」的；古典主義和浪漫主義屬於第二期「或可能」的；寫實主義和新浪漫主義屬於第三期「必能」的。

這三種變化，我們承認，是隨着環境而進化的。進化的原理雖是很多，看他進化之跡只有一條道兒——向着接近人生方面發展的。所以神話是最幼稚的文藝作品，因爲他離人生最遠。自文藝復興後，小說進化一層便是與人生接近一層。古典主義是表現死的人生，浪漫主義表現虛的人生，寫實主義表現真的人生……這都是一步一步向着人生的道兒進化。

有人說「接近人生，當然要算寫實主義爲極軌，何以新浪漫主義又應運而生呢？」我知道世人對於這一點懷疑的很多。其實這並不希奇。寫實主義最能表現，批評，苦的人生！一面的。因爲他太重客觀，所以容易變得枯槁無味。新浪漫主義便是濟寫實主義之弊，他的主義是在使人生表現得更爲充足，透切，愉快，由一面的而變爲各面的。

現在中國的小說程度雖是極幼稚，却都能順着人生的道上發展，這是極可樂觀的現象。然而從這上面便又發生出兩種毛病，

1 只有惡點的批評，而無善點的批評。

2 一面的表現——苦的惡的悲觀的表現，而無愉快的，善的，樂觀的表現。

以上這兩種毛病是寫實派最深切的弊端，把一個光明燦爛的世界關得黯然無光。這種乾枯的藝術有什麼價值？凡是有志創作的都應當特別注意，不要讓這兩種流毒種下了深根，那就是中國小說界之萬幸了。

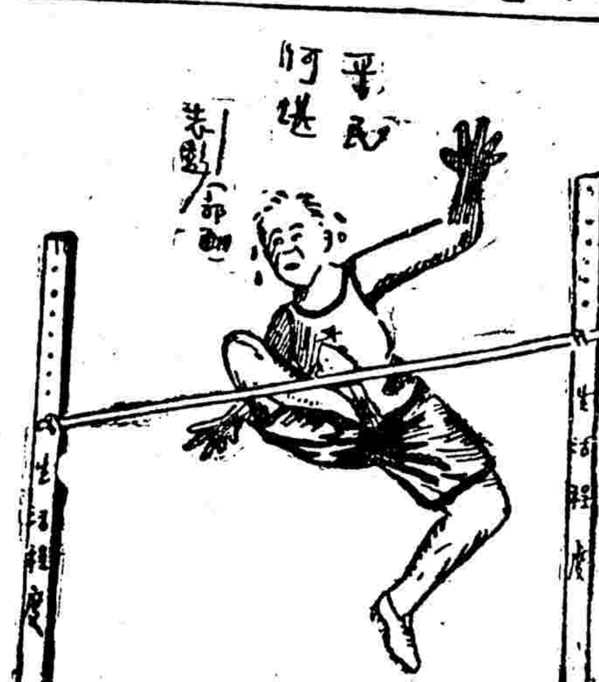

遊記

新疆遊記（續）　謝彬

三月十七日。晴。

住鄯善。車折軸不能行也。傍午知事張衡耀設宴署中。招梁園佐飲。此地十年未演劇。各界觀者如堵。學生皆着制服衍整齊。而薙髮盡淨。彷彿徐州辮子兵。（漢語學校之趣生則自來祝髮）全縣大小坎井三百餘道。熟地十四萬餘畝。人民九萬餘丁。國民學校二。漢語學校一。學生共百餘人。魯克沁城在城西南九十里。繁庶過縣城。地極低窪。鄯善菁華萃焉。葉郡王居此。王受封始祖。曰額敏和卓。一傳素賚瑪。再傳伊斯堪達爾。三傳伊喀斯。四傳皮爾敦。五傳邁瑪薩依特。六傳阿克拉依都。七傳瑪木特。八傳即今王葉明和卓。王有瘋疾。蓋禁治產者也。其福晉即哈密沙親王女。閨閫有穢聞。去年已夭殂。新疆闢省以前。此地回王亦掛札薩克印。管理土地人民。如哈密回王。自經新撫劉錦棠聯魁。前後嚴加削奪。一切實權。盡歸政府。即其俸地千八百畝。與祖遺私產。亦同齊民。一體納稅。蠢若回族頭目。皆團於部落思想。奴使其民。政削無藝。以故鄯吐兩屬纏民。自政府取消郡王札薩克權後。日漸致富。無有不自給者。哈密纏民。鬧風與起。兩度圍城。反對回王差徭。願作漢官百姓。終以王工結納。與其父有殉國之功。莫能盡革其權。出纏民於水深火熱之中。惜哉。

附錄善鄯路

城南三十里樹柏溝。西南經大沙灣。踰北渠。至魯克沁。漢柳中地。長史所居。宋以後訛爲柳陳。元史作魯古塵。今爲回郡王所居。由此折南。四十里沙白特狄兒。又呼馬廠。有人家五六十。名灑戶。第二程東南行。無地名。過此無人烟。第三程英都爾哥其。第四程毛拉艾買提。第五程迷拖克生。第六程托和鼐布拉克。直西五程。通破城子。南有大山。循山北麓。折東南行。第七程。伯什托和拉克。第八程。阿提米什布拉克。第九程布魯頭。第十程烏鐵漫吐。又東南行。通甘肅燉煌。若干程不詳。清光緒三年。陝回餘匪數百人。由燉煌掠糧出此道。至破城子。休息逾旬。西合於安集延。而哈密吐魯番守兵。皆不之覺。（按此途即漢元始中通玉門通車師後國碩道）又自沙白特狄兒西南行。三百餘里。入覺洛塔克山峽。七十里克子里山。八十里孔木達坂。六十里帕沙布拉克。折西八十里。生額爾。六十里。阿子桿布拉克。轉西南。六十里。托和奈布拉克。五十里。營盤海子。西南四十里。浣溪河。渡河。東南行。合今尉犂焉耆間驛路。四百三十里。羅布村。四境多沮洳。即蒲昌海之西畔。古稱牢蘭海。今回語曰哈喇佈朗庫爾。蒙語曰羅布淖爾。黃河初源至是伏流者也。

三月十八日。晴。

上午七時。令車先行。八時半。策馬出北門。過一渠一坡。村莊樹木。夾道相望。十里。入戈壁。平曠無人烟草木。北山爲烟雲所遮。在虛無縹緲之間。遙南沙山綿亘。嶮巇錯綜。無奇不有。土人呼爲神沙。以無論何方風來。皆不北流故也。二十三里。道北高阜下。有窯洞以憩行人。過此北數里外。鄯落樹木。街結成線。即漢墩也。以有漢時烽墩遺址故名。涉渠三四。皆自漢墩流出之坎井。水聲潺潺然可聽。二十里。二工。回部在野。桑楊夾道。十里。連木沁。尖。張馬二君迴別於此。車店四。商鋪數十。纏戶百餘。清於此設學校。尋以經費無出停辦。其地水泉甚旺。匯流成溪。下流百餘里以漑魯克沁東湖之田。飯後西行。泉渠村舍不斷。九里入戈壁。過一土峽。二十三里。蘇巴什。鄯莊渠流。雖然呈目。其西七里。即吐魯番界。自二工至此。圓阜累累。遙視若叢葬之纍塚。皆飲井也。由此西行。曠野鮮莊堡。二十二里。勝金台。回語曰森尼木。六里。道傍有樹木村落入望。南山漸逼近。陟降坡陀。道路窄狹。澗水溢淙。觸目古壘六七。或在峯頂。或在山腰。二十里勝金口。回語曰愛克斯。宿。是日行一百三十三里。（未完）

馬玉山糖果餅乾

總行南京路三十七號

分行福州路四川北路

愛國

愛國是什麼呢？就是要愛自己的國家，譬如我們是中華民國的國民，應該愛中華民國。請問要愛中華民國從什麼地方愛起？凡關於土地人民貨物，均要愛的。大愛國牌香煙是優美國貨的一種，也是提倡同胞愛國思想的。吸煙本是小事，愛國却是大事，有愛國觀念的同胞，倘若吸烟，當然要吸愛國牌香烟，表示我們的愛國心呀！

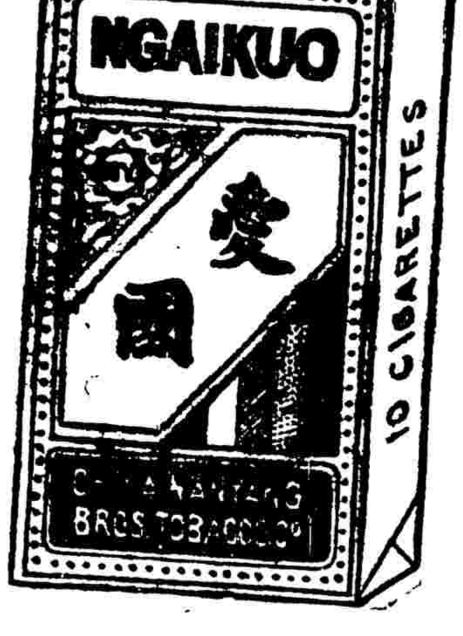

中國南洋兄弟烟草公司啓

滬杭甬路滬杭線行車時刻簡明表

上海北站	上海南站	松江
◎上午七點二十五分（快車）	上午七點四十五分（快車）	上午八點五十九分（快車）
上午九點正（慢車）	上午九點十分（慢車）	上午十點四十八分（慢車）
上午十一點正（四等客貨車）	上午十點余分（四等客貨車）	下午十二點〇二分（四等客貨車）
◎下午二點五十分（特別快車）	下午三點正（特別快車）	下午四點〇七分（特別快車）
下午三點十分（禾區閘車）	下午四點正（禾區閘車）	下午五點二十二分（禾區閘車）
◎下午七點十五分（夜快車）	下午七點二十分（夜快車）	下午八點二十六分（夜快車）

[illegible]

（注意）內表內有◎記號者係滬甯路相啣接之車

特別小廣告欄

游泳新術出版

李石岑著　售價大洋三角　發行所體育週報社　代售處上海泰東圖書局　上海棋盤街羣益書社

本報前承李石岑先生允將歷年游泳心得、編著「游泳新術」一書、寄由本報發表、茲已編輯各稿、裝訂成册、先生留東多年、於日本游泳各術、皆能探其閫奧、且操練極爲精熟、近年更參考歐美游泳諸書、爲游泳上系統之研究、先生全書共附插圖百餘、一一加以說明、無論未習或已習游泳者、但照圖操練、無不可能、凡講求體育而有志水上運動者、不可不人手一編也、

體育週報社啓

譯教育史者注意　門羅之教育史教本(Text-Book in The History of Education)已由同人合譯、準秋後出書特告　雄歐、季林、因貫、夢若、馳雲　同啓

本埠時事

水木工匠同盟罷工

滬甯紹三幫水木工匠、近因米珠薪桂、所入不敷所出、於本月一日舉代表黃耕山等十四人分發傳單、要求加增新工等情、已誌昨報、茲悉三幫同業旅滬工作者、統計有四五萬之衆、其中大小作場有千餘家、工人之工資、向例由工頭發給、每天每工祗有二百三十文、上年五月間增過六十文、各工人等以區區二百九十文、數口之家實難維持、議定公舉代表要求各作場主、每天工資改給大洋四角五分、如若不允、擬同盟罷工、作主工頭方面、以此次要求叅錯太遠、一時萬難解決、於是該工人等於一號起有一小部份工人先行罷工、嗣因目的未達、突於昨晨起城廂內外並美法各租界各工匠等、一律同盟罷工、覓有非達目的不肯工作之勢、聞該業業董張耀良顧蘭州江裕生張福記等、已派人分向各作場主、從長計議、終因相差太遠、恐一時難解決云、

洗衣工人同盟罷工

本埠洗衣工人共有七千餘衆、洗衣店及作場、亦有二百數十家、各工人等以近來米珠薪桂、所得工資、實難開支、曾於上月間要求店主加增薪工二成、因雙方接洽之後、迄今將近一月、尚未增加、該工人等前晚邀請司年方某集合店主人等、假先施永安兩處商議解決辦法、緣店主方面不肯增加、工人等不肯讓步、以致昨晨一律停工、並集合數百人分投至虹口閘北浙江路四川路嘉興路等處、沿途說勸同業工人、非達到加薪二成目的、均不願上工云、

又一消息、本埠南北市洗衣作夥、因邇來米珠薪桂、生活程度日漸增高、故於前日午後各作夥分發傳單邀衆集議、決定要求各作主增加工資、減少工作時間、向章每日上午七點鐘上工、十一點半鐘停工午飯、下午一點半鐘上工、六點鐘停工、星期仍須工作、要求改爲上午八點半鐘上工、星期日減作半工、茲悉二百餘家洗衣作主、均願略爲修改、和平解決、惟新閘威海衛路一帶之洗衣作夥一律罷工、事經公共捕房麥警務長訪悉、通飭各捕房捕頭、選派探捕在該管區域內調查各洗衣作夥、自罷工後、有無聚衆要挾、擾害地方治安情事、稟候核奪、

又北市西式洗衣作百餘家、因米貴由嘉興路等處各作工人發起加工、昨日起一律停工、結隊遊行幸未滋事、現已舉定代表向各作主要求加薪、如不允、尚須繼續罷工云、

行人無故被日人毆辱

字林報云、星期二日晚、中日人在貝加爾路衝突、據捕房所得報告、有華人三名、二男一女、安然沿路而行、忽有二酒醉日水兵、向之滋擾、將一男子投入道旁溝中、女手亦爲水兵之刀所傷、而以日水兵之高呼、附近某俱樂部中、復擁出日水兵四十餘人、同時華人亦復聚集、將起極大衝突、幸有一日本海軍官出而喝阻、令水兵進內。有一外人目擊其事、見日水兵出一厚背小刀、立奪去之、旋交與巡捕、後日本海軍官至匯山捕房、請滋事之日水兵、

張阿根闖入臥房竊取衣物而出、適該氏回家撞見、致被扭獲、詎該竊膽敢拒捕、咬傷氏之手臂圖逃、經該氏大聲呼救、崗警聞聲到場、當將該竊連同贓

當知嚴懲、並將設法防範以後復有此等事件云、

學生聯合會總會函日使

▲對於日本吉長鐵路借款之否認

日本駐華公使大鑒、五月八日本會曾奉上一書、請貴公使轉達貴國當局及資本家對於北京政府之一切在議商中之借款、速即取銷成議、停止進行、乃據近各報紀載、吉會鐵路借款、已於五月二十一日簽字、此種借款、既無合法國會之同意、又爲我國各團體所預先反對、不問其數目若干、契約內容若何、我國人民當然不能認爲國債、本會特代表全國學生向貴公使聲明、即請轉達貴國當局及南滿鐵路會社、藉作否認此種借款之憑證、北京政府故棄豪強、摧殘教育、吾人恨之刺骨、彼少數官僚武人、何能久竊政權、倘貴國願念中日兩國邦交、望勿再以金錢援助北京政府、否則兩國人民惡感日增、我國固不幸、貴國亦未必獨利也、專此祗頌公安、六月二日、

費甘升任正領事

▲兼代駐滬比總領職務

比國駐滬代理總領事費甘、奉本國令、升爲滬正領事、仍代駐滬總領事職務、外交部接准駐京比使來文後、昨已令行江蘇交涉公署查照接洽矣、

電知上海省會初選當選人數

上海縣公署因本屆江蘇省議會議員初選一案、前奉省公署訂定、以七月一號爲舉行初選之期、電飭迅爲籌備、當經初選監督沈知事、將本邑四市十五鄉選民調查明確造冊呈報在案、惟本邑應出初選當選人若干名、尚未確定、茲距初選之期、爲日已近、昨奉王省長來電、上海一縣、准選出初選當選人五十二名、飭即遵照辦理云云、

絲繭已允免予加征

本埠江浙皖絲繭總公所、前於咸日電呈江蘇財政廳、請求將今屆繭捐帶征之一成賑捐、及二成治運經費免予加征、業奉嚴廳長核准援照浙省減半征收成案、分呈省長暨運河督辦請示遵行在案、茲悉絲繭總公所日昨接奉沈廳長轉奉王省長三十一電令照准、並飭各稅所遵辦、一俟局令核准、即行併案呈報財政部稅務處查照、希即轉知同業爲盼等因、當由該所書記徐萬里分函各繭業公所及各繭商查照矣、

選舉訴訟決定後之近聞

楊春綠訴初選舉監督上海縣知事沈寶昌、並調查在任上海市經董陸文麓等選舉舞弊等情、曾奉上海地方審判廳判決選舉無效被告敗訴後、復一再具詞請求回復原狀、續開辯論、業奉該廳決定核准、另委推事許文銘受理、聽候示期公開審理在案、茲悉楊春綠奉諭後、又投該廳繼續具訴、請求審廳自行撤銷沈寶昌等請求回復原狀之決定等情、該廳乃於上月三十一日將楊春綠聲請駁回之決定書三份、命承發吏分別送達原被告一體知照云。

令止浚浦局之建築

▲爲地當要塞

江蘇特派交涉員許君近致函浚浦總局謂奉江蘇督軍宥日代電內開、據要塞司令張長林呈稱、據浚浦局近日派工在黃浦江東北岸南石塘砲台之南、橫豆建築長隄、距台約七八百米達、適當砲位正面、遮蔽射界、於軍事殊多窒礙、請飭轉商該局停止建築等情、查該處建築工程、旣屬有妨軍事、應即告知情形、並商令停止建築、以重國防、望即遵照辦理具復等因、奉此查此事前准松滬護軍使函同前由、當經函請遴員與要塞司令接洽辦理在案、茲奉電飭停止建築相應函達貴局、請煩查照辦理、並盼見復爲荷云、

交涉員爲米店執照覆總聯合會

各路商界總聯合會、前爲工部局發布米店執照一事、曾函請交涉員抗議、茲得覆函如下、逕啓者、接誦來函、請將工部局發布租界米店執照一事、據約抗議等情、查此事前准總商會轉據米業公所等請函領團、轉飭工部局、從緩實行等情、當經兩次函致領袖領事、轉飭工部局妥爲辦理、以順商情在案、茲准前函、相應函復貴會、煩爲查照、此頌時祺、駐滬江蘇交涉公署啓、六月一日、

▲詐銷反訴　婦人周柏氏偕子周仁甘仁金延律師投英公廨刑事科、指控其媳周唐氏不守婦道、並邀同陸唐氏及陸阿培毆辱親長、咬傷本夫仁寶腿際、而

駐英公使館來電

上海交涉公署七年新十碼、煩轉滬各公團、來電悉、留英學生向學校註冊條例、迭商英政府轉電坡督緩行、現仍在交涉中、護盡力所能及、設有補救、以慰僑望、駐英使館卅日、

明華銀行分行開幕

聞該行爲甯波巨商所創辦、自去年北京總行成立後、營業極形發達、獲利頗多、前日爲上海分行開幕、當日收入存款數達五百萬、本埠軍政商學各界、前往道賀者、絡繹不絕、頗及一時之盛、

查出漏貼印花

今屆夏季印花稅大檢查、已於昨日開始、當行檢查、由上海縣沈知事、委派朱稽查員、並會同淞滬警察廳稽查員、於昨日上午起、先赴南市第一區警察署、會同李劉兩巡官、帶同長警在所轄地點外馬路挨戶檢查、旋在義記雜貨洋瓶店內、查出遺漏貼之摺子一扣、又泰山號內摺子一扣、大申輪船局帳簿一本、振大興煤炭店、合泰水菓店等帳簿各一本、大昌煙紙店內帳簿七本、均因貼不足數、當即一併帶回該署、留候飭傳各該店主、照章科罰、

陪審制度建議書(二續)

人民於國家三權、其感受最切者、莫司法若也、閉關時代、舊式之國家、其人民所需於國家者、「理訟爭」而已、一切福利行政、若教育若交通若殖民、以及外交商事、皆晚近新見之事也、至立法事業、人民感覺尤淺、民國以來、兩罷國會、而民間寂然、盡廢自治而民間亦熟視無睹、設袁段兩氏令能天下司法、罷令後國家不爲人民平理獄訟、則立見譁譟、袁段且不獲一刻安、感受深而痛癢切、殆有不可強求者在也、習慣、鄉民遇有糾葛、率先求直於搢紳、不得平服乃訴之官府、官府判斷、除日本式之新法庭外、事實上仍多採納搢紳陳述、(惟法律所許)乃學士政客間、只聞「參與立法」「參與行政」之呼聲、而司法方面絕無直接參與之要求、全般人民始終立於戰敗之民族束手、受治之地位、是虛僞之共和國家、跛脚之立憲政治、人民所受於國家之參政權、毫無與但者也、結合民族以成國家、全賴相互之友愛同情以相維繫、現制冷酷無情之法庭、生殺予奪、隨心所欲、且不負絲毫責任、徒令人戰栗畏懼、曾有友愛同情之可言、國視民如草芥、民視國如寇仇、國家前途、尚堪問耶、人民參與司法之陪審制度、即基於友愛同情之制度也、陪審參審之法庭、即至性至情、仁至義盡、自以管教子弟之大家庭也、其審判官爲家長、檢察官爲風紀之維持人、陪審參審爲親族長老、旁聽之衆爲族下丁口、被告人則不幸有觸犯家規之嫌疑者、檢察官訴述犯規嫌疑人之事實於家衆、而論其破壞家規之危害、使全族丁口知所儆懲、家衆以嫌疑人所爲事實爲應予懲戒、則請於家長、予以規律所定之刑、此時之法庭、其視民如傷哀矜婉惜之情、自然流露、此時之被告自知其行爲不容於社會、方悔恨之不暇、對於法庭、絕無怨懟可言、此情此景、我官吏獨斷制之國家與國民不能夢想其萬一也、陪審制度其程度雖遜參審一籌、用官吏獨斷相提並論、則爲比較的完善之制、且參審員職權過重、恐非吾不學之士民所勝、無可諱飾、陪審則限於認定事實、但得採用之不見有可疑者在也、茲將其具體利弊分述如次、(未完)

猶太人開會抗議恩琴軍之殘殺

字林報云、上海猶太人自治會於一日開會、到者除猶太人外、並有他敎中人、抗議恩琴軍在庫倫慘殺猶太人一事、由約翰大學校長卜舫濟主席、議決請中政府竭力保護僑華猶太人民之生命財產、並以議決案之一份送交領袖領事、轉達中政府云、

砍殺妻女案審訊記

住居楊樹浦、蘭路振華紗廠後面草棚內之江北人杜學章、因於上月二十五號清晨八時將其妻杜沈氏(即杜陳氏)戳殺要害身死、並將其女戴杜氏之頭顱用斧砍傷、由同居婦人王閻氏報告該管捕房捕頭、命探目楊阿泉等、將受傷人車送同仁醫院療治、並將杜沈氏之屍體舁入驗屍所稟請公廨中西官蒞所檢驗、訊各情、曾紀本報、昨晨由捕傳集人證將杜解送公堂請訊、先由中西包探稟明前情、並稱被告將妻殺斃後、即行避匿他處、及至下午自首捕房、聲稱其妻不知被何人用刀戳死、幷傷及伊女頭額等情、當向盤詰、始承認係自己謀害云云、繼據見證老嫗王閻氏投稱與杜學章同居一室、出事之日、死者與其女從第一紗廠夜工畢歸家煮飯、食後即同其女進房安睡、被告買燒酒銅元三枚、邀我同飲、我却之、彼即自飲、飲畢持刀入房、將其妻喉間心窩連戳三刀、其女亦被持斧砍傷頭額云云、並據戴杜氏供稱是日清晨與母親放工歸家早膳後、即行安睡、不知因何被砍等語、質之被告杜學章供稱因出事前一禮拜、彼自外而回、見其妻與同居人王懷敬並坐在床接吻、是以將伊砍斃、又據王懷敬至案證明、伊因久病初愈、並無與死者有通情之事等語、經張襄讞與美領與書核供、會判杜還押餘人退候展期再核、

電車查票人分贓判罪

向在英美電車公司充當七號查票之海門人楊文榮、(即楊阿福)因於上月廿五號向積竊陳阿炳分得贓洋五十元、被失主高少卿察破、將陳尋獲、扭控捕房、請恐前情、將楊併解公堂、訊供押候禮拜四審訊在案、昨晨由探與知照傳集一干人證、將陳楊二人押解公堂復訊、即據電車公司代表西人道倫上堂證明楊文榮在公司辦事十三年、素無不規則之行爲、並稱是日得到捕房派來西探通知、立即乘坐電車至北四川路將楊尋見、令彼上車送至捕房、查其身畔、並無證據、如果有其事、則賊洋斷然不及持回家中、且其所司之職、係檢查路牌、查票乃係餘事、故距離五六分鐘必在電車上簽字、有簽字單呈堂、繼據是日在十二路電車上賣票人達鳳和上堂證明、當時七號上車查票、並無異常忽促舉動、至於當時是否向各乘客檢閱車票、及是否與陳阿炳同時下車、因客多無暇留意云云、又據美捕房二百九十三號門差華捕至案證明楊在寫字間用小刀自戳頸項情形、詰之楊延羅傑律師到堂代辯、否認分得贓洋、中西官得供、以證據已呈、會判陳阿炳押西牢一年半、期滿逐出租界、楊文榮押三個月、以昭炯戒、

京綏全路通車之部電

上海縣沈知事、昨致南北兩商會公函云、頃奉江蘇滬海道尹第三五五號訓令內開、案奉督軍省長第五○四二號會銜訓令內開、案准交通部電開、本部所轄京綏全路工程節次建築、截止去歲十二月、僅餘卓綏一段新工、計路程一百七十里、迭經本部督飭該局、乘程併進、限日竣工、僅四閱月、該段工程、業已完竣、現該局呈報京綏全路、已於五月一日通車、發售客貨等票、該路關係西北交通、實業邊防、胥資利賴、將來商務、定可日臻發達、各省資本家、大可乘此交通利便、投資企業、振興邊陲、國家、除包綏一段新工、仍由本部督促進行、趕速修築、期於本年之內告成外、特此奉聞等因、此除分行外、合行令仰該道尹、轉行知照、此令等因、奉此除分行外、合行令仰該知事、即便知照、此令等因、奉此、除分函並布告外、合行函致貴商會、分別函知各業爲荷、

委查證券物品交易所

上海證券物品交易所、近有某公民在省長公署控其抬高本所股票價格、擾亂金融、貽害市面等情、並稱該所內有外人股款、請爲查辦、咨部撤銷註冊云云、王省長以此事關係重大、虛實均應澈查、特電飭上海縣公署就近查明確情、據實呈復以憑核辦、沈知事奉電後當已派委第二科科員姚欣之第四科科員汪菊舲會同前往該交易所、按照所控各節、切實調查後候核轉奪、

轉運業反對新章後之消息

本埠轉運同業、茲因浙財廳變更新章、於滬杭路各站添派委員檢驗貨物、施行知照單、運商咸困難、羣起反對、相率停運、分電呼籲、請求免行各情、迭誌本報、茲悉此事發生以來、瞬將旬餘、各運

案情詭究、而唐氏等亦延律師到堂代辯、經中西官得供會商之下、向周唐氏當堂申斥、判與陸唐氏陸阿培開釋、反訴案註銷、

簡訊叢誌

▲律師公會會長蔡倪培君、將公會民國九年至十年分一切經過情形、及各項議決各案、編訂報告書、分送各會員以爲查考云、

▲前晚有盜匪六名、身藏利器、至西虹口七浦路怡成押店入內放槍、迫令店夥開啓柵門、幸店夥上樓急鳴警笛、故未致大被刧掠、

▲楊樹浦捕房、聞自來水工人有全體罷工之說、詳加調查、乃係新閘方面一部分之工人云、

▲昨晨匯司捕房因水木工及洗衣工人、要求增加工資、同盟罷工、有偕至環請求維持之說、恐若輩人衆肇事、乃派中西印及武裝巡捕、在新署一帶梭巡彈壓、

▲廣東醫生陳洪龍、被人告發私設煙窟、經中西探捕拘獲、幷有同在過癮之陳某連同烟具、一併帶入捕房、聽候審訊矣、

▲美高白乃德氏、在漢口路十號開設富室公司、專買手搖脚踏各種新式縫衣機、幷聘趙堯臣爲買辦、昨已開幕營業、

▲美商新大陸保險公司承包繭險、各繭商多請其保險、凡保水火盜兵等四字者每千兩共需納交保費銀二十兩、如少保一字者減納保費五兩、

▲交通部派胡祁泰(字卓忠)司長來滬查辦、招商局股東互毆事、已由京抵申、假寓滬北某旅館、

▲海軍總司令藍建樞第一第二兩艦隊司令蔣拯、杜錫珪、前日由京返滬、照常視事、

▲交通部已派委員陳鑾前日來滬、與周電政局監督接洽後、即帶同工匠前往寶山巡修、

▲揚州甲種商業學校三年級學生二十餘人來滬、將分往先施永安馬玉山南洋兄弟烟草等各公司參觀、

▲湖南第二師範學生四十六人由校長偕同來滬後、已往南京旅行、

▲洋商高士登威利姆維格模洋行前與鮑倫在美國按察使署互控一案、前日由美國公堂開庭審理、先由鮑倫代表羅傑律師聲稱原被告今已和平解決、遂宣判本案註銷、

▲招商輪船公司股東陳永霖等以選舉違法控告公廨後、日來又有多數股東加入要求清釐積弊修訂章程、並將該局澈底改組、現正按法定程序進行云、

▲檢定小學教員試驗、定於七月十五日在省立第二師範舉行試驗云、

▲四川長壽人盧融前在日本娶英籍女子爲妻、因在川遭亂、失去婚證、特附駐滬四川浚川源銀行證明書、請求交涉署發給證明云、

密售鴉片案查明再訊

湖北路華商中義藥房因祕密售賣鴉片烟膏、被捕房破獲抄出烟膏四千八百兩、將店夥趙金安拘解公堂、訊據趙供該藥房係張瀛洲所開、奉判趙押西牢一月再罰洋一百元充公、如能交出張瀛洲准予開釋各情、已誌本報、昨由包探顧阿根居阿巧將張續獲到廨、而張延律師到堂譯稱中義藥房、係張盤頂接開、鴉片烟係另一店夥股子生私自售賣、不涉被告之事、今由被告家屬將股扭案請究、經陸襄讞得供商諸美約剛領事判張瀛洲交三百元、股子生交二百元、均人洋並保、展期一禮拜查明再訊、

私賣遺產與日人之訴訟

奚少卿將乃父奚朗如遺產之老鼠沙田出賣與日商得價獨呑、爲其弟仙嵩得悉、以父產並未分拆如何能獨賣、控於公共公廨、事隔經年尚未解決、昨晨仙嵩之代表律師到案、以該項田產彼應得四分之一、請求公堂劃分、其時買主方面、由高誌玲等兩律師到堂反對、結果經關讞員與英包副領事會判、林百架律師請將老鼠沙地劃分四分之一、未便照准、嗣後對於此項沙地、非得本公堂允准、不得有所請求

病不願嫁娼、前日乘間逃至閘北、由四區巡警查見、解奉顏署長訊明前情、判發濟善堂、留養擇配、

、此論。

空地發見勒斃男屍

鐵路北夏家觀音堂附近空地上、昨晨發現無名男屍一具、年約三旬內外、身穿灰色長褂頭戴銅盆呢帽、頸項間有繩勒印紋一道、似係遭人謀斃者、當由四區巡警查見報顏署長飭十一圖地保翟梅生投報地檢廳請驗再核、

相驗在途自縊之男屍

二十七保十一圖地保翟梅生、昨投地方檢廳報稱閘北大通路旁楊樹上有一年約三十左右、身着灰色布長衫、頭戴西式銅盆帽之無名男子、自縊而死、查無家屬、請爲相驗、奉委鄭檢察官毛檢驗員等前往驗明、判由堂棺殮厝埋候認、縊帶一條、命帶廳存庫、

逞火打刧之訴追

浦東彭家宅李連生所造房屋失愼、內有婦人張李氏家、於火燄時、遭匪徒劉小趙搶刧衣箱、內有金銀珠飾衣服等物、報警拘獲、抄出少數、原贓缺少尚多、由三區警署申送警廳、昨將劉犯並贓物移送地方檢察廳訊究、一面着失主自投該廳辯訴可也、下午張李氏投到檢廳具狀訴稱丈夫張文康係在輪船爲生、前晚我家附近失火、被劉匪搶去衣箱、現雖吊到各物、所少尚多、請求究追、嗣奉檢察官提訊之下、判劉小趙收押、候嚴追餘贓起案各物、先給該氏具領、

奇特之離婚案

李順坤即呂順坤、攜子文斌投地方檢察廳狀訴文斌於去冬娶顧寶生之女顧苹林爲室、成婚之後、初尚相安、不料今春三月間、媳婦忽存意見、席捲逃逸無蹤、今探悉匿居母家、請爲提究、該廳正在核批間、而顧亦以民事另投地方審判廳起訴、奉諭先行傳案審理、顧寶生顧苹林父女堅稱呂文斌陽物患有暗疾、夫婦實難偕老、請求離婚等語、聞官以原被供詞各執、聽候調驗文斌究竟陽物有疾與否、再行核辦在案、前日審判廳着原保人將呂文斌交案、卽備文飭派承發吏發送上海醫院請爲鑑察、文斌在院住宿一宵、次日送回審廳、並函復前來、略云、呂文斌陽物舉而不堅、昨日適奉檢察廳刑事預審呂順坤父子相繼投案候示、而奉諭往傳之顧寶生顧苹林父女等則候至午後、尚未遵傳投質、因此奉飭再傳云、

愛多亞路聯合會選舉會紀

愛多亞路商界聯合會、於日昨假座大昌煙公司議事廳、開第一屆選舉會、到會者約五十餘人、公推董畢璋爲臨時主席、胡士澄爲紀錄、選舉結果黃楚九穆杼齋洪承祁魯廷建均選爲出席總會董事、次董理璋章仁麟孫正楊陳汝齋均選爲候補出席總會董事、所選本會職員部分、結果周瑞金洪文德楊文源蔡欽生范回春董理璋陳體卿陳汝齋孫正楊朱翟良陳富林藏忠孝章仁麟沈永康王廷珊樓弓甫張禮林徐榮棠顧松壽劉志誠許誠唐星張禮銘陸順雲皆選爲本會職員、次選候補職員畢、遂散會、

湖南旅滬同鄉會之波瀾

湖南旅滬同鄉會、去年發起時、本有兩組、現在發起之乙組、以少數人宣告成立、其先發起中甲組、始終不承、現已由發起人吳銓等聯合多人、決定於端節前舉行大會、另組同鄉會、以爲抵抗、並聞有人主張向湖南會館値年、要求清算收支賬目云、

浦東火警

浦東陸家嘴英美烟公司老廠附近青年會職工部所搭蓋之蘆蓆廠屋、(即已閉共舞台戲館舊址)忽於前晚二時許失愼、登時火勢燎原、不可向邇、當經浦東救火會海關救火小輪及各廠梭洋龍到場灌救、當即撲滅、計焚燬梭櫈什物及影戲機等器具、約値一千餘金、並延燒附近小店數家、昨經三區警署長飭查起火情形、詳報警廳核奪矣、

駁船公所之近狀

淞滬駁船公所、自成立以來、已將一載、其預定規模、極爲闊大、惟應需經費、全取給於駁船戶之牌照捐、近因駁船同業、以該公所惟知按月收捐、而於同業之種種損失、概置不問、對之深表不滿、遂

▲竊取手表　流氓陳根[illegible]串同黨羽、至法大馬[illegible]行至中途、竟將手表搶去[illegible]、幸由該捕追獲、[illegible]四號巡捕[illegible]拘獲、[illegible]帶入捕房、昨晨捕頭派捕[illegible]巡捕房、

向該公所紛紛據呈退捐、以致所中經費日窘一日、前已將外界交涉費及無關重要之各項人員、陸續裁撤、今於數日前、竟將英租界愛多亞路公所門前所懸橫額招牌亦一併撤去、已呈無形消滅之象矣、

●委查毛革業之公函

上海縣沈知事、昨致縣商會公函云、逕啓者、本年五月二十六日、奉江蘇實業廳第三九五號訓令、內開案奉特派勸辦實業專使函開、查吾國毛革產業、固以西北爲大宗、而南中各省、亦莫不以農家副業從事收畜、毛革產額、自亦不少、本總公所近編國內毛革調查錄、所有各省之毛革生業銷售、暨工業狀況、均須扼要考察、以資纂集、相應函請查照轉飭所屬地方、將本省毛革之產銷工作等情、飭屬詳查彙報、等因奉此、合卽令行該縣、按照函開等項、分別查明具報、以憑彙轉、此令等因奉此相應函達、卽祈貴會查照見復、至級公誼、

●車站紀事

浙江教育廳長夏敬觀、由杭於昨日乘滬杭甬路快車來滬參觀遠東運動大會、

公布欄

●江蘇高等檢察廳

▲批狄恩霖狀悉、查此案已由本廳提起上告、前已明白批示、毋庸瀆、此批、▲又示、吳佘敏等不服判處誣告罪一案、呈遞一狀、▲抗阿菊聲明捨棄上訴、請求迅賜發縣一案、呈遞一狀、以上二案、均經本廳查閱、函送同級審判廳核辦去矣、仰卽知照、此示、六月一日

●上海地方檢察廳批

▲潘曹氏狀悉、仰卽通知再夫來廳候訊此批、▲祝子清等狀悉、靜候核辦、毋庸多瀆、此批、▲崔懷悅狀悉、本案犯罪地及犯人所在地、均不在本廳土地管轄之內、照章不能受理、況該民於去年冬間在南匯縣告訴有案、如原縣有遲延進行之事、儘可向高等檢察廳訴請督促、毋庸來廳煩瀆、此批、▲朱子才狀悉、候送同級廳核辦、此批、▲朱松亭狀悉、案已起訴、候送同級廳核辦、此批、▲劉鳳桀狀悉、候查明核奪、此批、▲劉鳳桀狀悉、仰卽補具理由書、以便申送控訴審核辦、此批、▲劉鳳桀狀悉、仰向同級廳請求抄錄可也、此批、▲駱馬氏狀悉、候訊明核辦、此批、▲華阿小狀悉、候呈送江蘇高等檢察廳核辦、此批、▲顧毛毛狀悉、候傳案訊奪、此批、▲許陳氏案經傳到爾所舉之證人張桂蘭關小二子陳尤氏、據供彼此不符、是爾告訴顯係不實、應卽却下、如再有誑控情事、應卽依法究辦、凜之、此批、▲吳金濤、既據爾所受傷痕、實非被告所爲、顯係爾前次告訴虛僞、又何得令被告貼爾醫費、特斥、此批、▲朱大堂狀悉、已拘傳矣、此批、六月二日、

●江蘇上海地方審判廳

▲民一庭▲一件決定金朱氏與劉毅夫貨款糾葛、聲明窒礙一案、主文、本件窒礙之聲明、照准、▲一件判瑄玉甫與李阿根等爲租屋涉訟一案、主文、原告人之請求駁回、本案訴訟費用歸原告人負担、▲一件判決劉夢華與張榮昌爲欠租涉訟一案、主文、張榮昌應償還興業公司房租洋四十七元五角一分、限判決確定日繳案起劉夢華具領、本案訴訟費用歸張榮昌負担、▲一件判決黃象珩與黃燾榮因會款糾葛控訴一案、主文、本件控訴及附帶控訴均予駁回、本審及本判決前上告訴訟費、均歸控訴人負擔、▲一件決定李朝陽與鄭慶瑞借款涉訟一案、主文、鄭慶瑞應償還李朝陽洋二十七元、李朝陽其餘之請求駁回、訟費歸鄭慶瑞負擔、▲一件決定驗止湘訴朱文彬基地糾葛一案、主文、本件訴訟管轄錯誤駁回、印紙費用四元五角發還、六月二日、▲批▲一件郭金法狀領款洋由、准領、此批、▲一件陳潤生狀保趙小狗狗由、據陳潤生當庭請求退保等語、應卽准予退保、此批、▲一件陳德勝狀領期票由、准領、此批、▲一件李有龍狀領款洋由、准領、此批、▲一件包兩亭狀保顧維記由、准保、此批、▲一件張文炳聲請抄錄由、准抄、此批、▲一件費阿美狀交扣押費由、准交、此批、▲一件楊崔氏狀請銷案由、狀悉、准將趙金生開釋完案、此批、▲一件王化堃狀請銷案由、狀悉、准予發還證物完案、此批、▲一件金桂馥狀請暫緩執行由、狀悉、已票傳矣、着卽遵期來廳候訊、此批、六月二日

●上海縣公署

▲批示劉文揆呈爲設立上海華界棉業交易所擬訂章程、請轉呈咨部備案由、批呈及章程均悉、已據情轉呈矣、此批、▲賀得霖等呈爲設立上海華界證券交易所、擬訂章程、請轉呈咨部備案由、批呈及章程均悉、已據情轉呈矣、此批、▲胡詒經等呈爲設立上海華界雜糧交易所、擬訂章程、請轉呈咨部備案由、批呈及章程均悉、已據情轉呈矣、此批、

來件

上海美術學校　上海專科師範學校　合辦暑期學校章程

▲旨趣　利用暑期協力推廣藝術教育期於短時間內傳布圖畫音樂之智識技能

▲修業期限　七月十五號至八月二十五號止共授課六星期（卽陰歷六月十一日至七月二十二日）

▲證書　修業期滿凡成績及格者給予及格證書

▲科目及課程　（一）圖畫科分圖畫理論鉛筆畫木炭畫水彩畫圖案法五項（二）音樂科分音樂理論聲樂洋琴風琴Violin五項每日午前七時半至十一時半共授課四小時課程表另訂日曜停授

又正課外另聘專家講演題目以關於藝術教育者爲限

圖畫科分木炭畫組及鉛筆畫水彩畫組兩組選擇至圖畫理論及圖案法兩組共習

▲入學資格　中小學校教員中小學校畢業生高等專門及中等學校肄業生地方辦學人員不論男女皆得入學

▲學費　不問全習選習每人納洋六元（願選習者聽）

▲保送辦法　由各縣勸學所具文保送者特定優待辦法每人減輕學費二元但每縣以二名爲限

▲膳宿費　每人約洋十二元

▲雜費　每人一元無論住宿通學均須繳納以上諸費於報到時繳齊

▲教室　臨時指定依報到先後之號數分組

▲寄宿舍　女生宿舍借用女子美術學校男女生臨時指定兩處願通學者聽

▲課業用品　講義費等不另收費惟圖畫用品概由自備（臨時可向美術學校物品部購取）

▲報名期　欲入學者須預先報名至陽歷七月十四日截止

▲報名處　分設三處如下望各就近投報

（一）上海西門外白雲觀美術學校

（二）上海小西門黃家闕路專科師範學校

（三）上海靜安寺路寰球中國學生會

路遠者特許通函報名函索報名單須附郵票一分

▲辦事處　設在上海小西門外黃家闕路專科師範學校內報到及繳費等一切事務均須向本辦事處接洽

本校職教員及各科課程列表如次

姓名	字	職務
劉海粟		校長
吳夢非		辦事主任
郭伯寬		辦事員
王春山		辦事員
汪亞塵		木炭畫教師
王濟遠		水彩畫教師
錢鼎	鑄九	鉛筆畫教師
顧久鴻		鉛筆畫教師
張拱璧	聯輝	圖案教師
劉海粟		圖畫理論教師
劉質平		音樂理論教師
張湘湄		聲樂教師
何連琴		洋琴教師
劉質平		風琴教師
何連琴		Violin教師
吳夢非		[illegible]
張受均	君謙	會計庶務
成啓源	根山	書記

分科	課程
圖畫理論	遠近法　構圖法　明暗法　色彩法
木炭畫	石膏模型寫生
鉛筆畫	靜物寫生
水彩畫	靜物及風景寫生
圖案法	平面及立體圖案大意
音樂理論	樂譜　旋律　和聲　樂式
聲樂	基本發練　單音　複音唱歌
洋琴	基本練習　應用曲
風琴	基本練習　伴奏譜　中小學唱歌教材
Violin	基本練習　應用曲

【附註】本章程因急於發表故先付油印鉛印者略遲一二日可以印竣

進出輪船

日期	船名	往	公司
六月二號（念六）禮拜四進口	江天	寧波	招商
	同安	福州	三北
	[illegible]益	長江	太古
	[illegible]和	長江	怡和
	[illegible]貴	溫州	三北
	[illegible]興	長江	鴻安
六月三號（念七）禮拜五出口	寧興	福州	三北
	淮安	汕頭香港廣東	太古
	[illegible]和	長江	怡和
	[illegible]益	長江	太古
六月四號（念八）禮拜六進口	新寧紹	寧波	寧紹
	新北京	寧波	招商
	[illegible]	煙台天津	太古
	大[illegible]	崇海	大達
六月四號（念八）禮拜六出口	武昌	長江	太古
	怡生	長江	怡和
	寶華	定海石浦海門	平安
	[illegible]南	營口	招商
	海晏	溫州	招商
	江天	寧波	招商
	大昇	崇海	大達

麵品之中・含『哥路登』極富・滋而不滯・最易消化・功在米上・經韻樓集云・『江以北・麥以麵爲食・屬陽也・故食之能健體』・今伍廷芳老博士亦云・『興華麵富於滋養・日食一碗・能令人壽』・而北人嬌健・南人柔弱・尤其明證・然則長生之方・奚必遠求徐福哉・

請食本公司

長壽麵　百歲麵　富强麵　共和麵　玉帶麵　寬條麵

雞蛋麵　銀絲麵　桂花粉　通心粉　燕窩粉　銀占粉

西字粉　粉絲球　壽眉絲　龍鬚麵

此外名目繁多不能悉載製法精巧裝璜悅目極合送禮之用諸君光顧請嘗試之各大商號如欲代理本公司各種麵品者請臨面議函索章程當卽寄奉

留心假冒

▲貨眞價實▲

國產種將湯　金精石牙粉　神效大保丹　强種百補丸　眞牌棘克丸　清香生髮油　林公參餅　神效鐵血片　神效青衣丸　神效鎗上丸

上海嚴大生製藥公司　上海麥家圈大生藥房　同啓

▲批發從廉▲

此係廈門著名牙科

李衛元牙醫生之玉照

曾患腦筋衰殘夜不安睡腰背酸痛等症及至服用韋廉士大醫生紅色補丸始獲全愈令則其自述云舊疾驅盡逐得復享人生之康樂矣

牙科醫生李衛元君係福建省著名牙醫設衛生齒科醫院於廈門打錫巷街歷年久矣遠近踵門就診者大有應接不暇之勢以腦筋衰弱難以從事雖屢經名醫多方調治絕鮮功效及試服韋廉士大醫生紅色補丸竟獲全愈今將其原函錄左

鄙人於齒科一道向悉心研究務求精良因操勞過度日夜從事毫費精神竟致腦筋不安飲食頓減身[illegible]腰酸深以爲苦雖[illegible]王先生囑服韋廉士大醫生[illegible]丸余卽試購半打接法服用[illegible]未服醫而胃口大增精神[illegible]連服是丸未及一打而背痛[illegible]疾悅然若失邇來腦力充裕精神倍昔舊疾驅盡遂得復享人生之康樂矣靜坐思之此皆韋廉士大醫生紅色補丸所賜者也爰誌數語以表謝

烟天下馳名行世已歷三十餘年補血健腦之聖品韋廉士大醫生紅色補丸曾經療治血薄氣衰腦筋衰殘少年斷傷胃不消化瘋淫骨痛腰痛背酸臀尻酸楚山嵐瘴癘乾淫癬癩以及皮膚諸恙對於婦科各疾尤爲神效凡經售西藥者均有出售或直向上海四川路九十六號韋廉士大醫生藥局函購每一瓶中國大洋一元五角每六瓶中國大洋八元郵力在內

[illegible]復享人生之康樂矣

衛生小書奉送

凡患血虧腦疲所起之各症者均可向敝局索閱衛生小書卽須寄一明信片至以上所列地址原班郵送一本可也

係婦女最難堪之疾苦

大便祕結是也卽穢毒蘊結內腸繼而散佈週身疾病頭痛乃是初現之病狀也肝火上升相繼而作婦女曾患是症者實居多數欲治大便祕結肝經失調肝火上升疾病頭痛等患首推紅色清導丸係徵利平肝之妙品絕無肚腹絞痛及大瀉不止之處卽如直隸官化府趙天爵先生來函云內子曩昔肚寒而大便時常祕結溫劑既不敢服涼藥愈攻愈寒數年以來諸醫束手偶閱報章得悉韋廉士紅色清導丸不熱不寒有通利大便之功就近購服果見奇效推陳自可致新潤導當免祕結無以爲謝聊書數行倘患斯疾者購而服之獲得奇效或亦仁人之用心也

紅色清導丸凡經售西藥者均有出售或直寄郵票大洋六角至上海四川路九十六號韋廉士醫生藥局原班郵奉一瓶可也

上海南京路第四十二號　科發藥房

藥料化學藥品交易部

此係本藥房新設之部份專辦現貨買賣事務係代辦性質如尊處欲購買各種藥料化學藥品與雜貨等物或有貨擬出售請向本藥房接洽可也信面書明藥料交易部收等字樣欲知詳章函索卽寄

招賣欄

現有人擬買下列各貨

果登牌糖精

火酒精（成分爲百分之九十五）

乃夫脫合粉及片

乃夫脫合球

鋼髮炭養

五倍子

芸香脂

肥尼司松香膏

洋乾漆

燐酸鹽（肥料用）

尊處如有擬托本藥房代辦之物可在此欄內發布不另取費

招買欄

現有下列各貨出售

德國獅牌新六〇六

新六〇六（美國貨）、阿摩尼亞比重爲〇、八八、硼砂酸、精酸、白砒酸、加勒烘酸、鈷硫酸鹽（無鐵質）、亞西通、醋酸阿彌利、硝强銀、哥哥乳油、鎳鹽、飲鐵衰（使鋼硬用）、下碳養鉀（照相用）、錳消酸、乳糖、鋰養粉、伊大利橄欖油、滑石粉、

工商界

譯演錄

貨幣之起源（續）

馬寅初博士在中國公學之演講　蔣宗謙 吳純潤 筆記

總之有價值之貨物、未必有交換性、有交換性者、則必須有價值、（所謂價值爲交換性之先賦條件（Value is the precondition of Exchangeability）者是也）故知學者、所謂價格卽由貨物之價值而表顯、（Price is the Expression of Value in Money）之未甚合理也、例如前例所舉之名勝古蹟、雖有價值而無價格、無價格者、以人民不願出相當於其價值之價格以受領之也、又如破產時之地價、往往在原價之下、是價值與價格大不相同、質言之、價值 Value 與價格 Price 互異、且爲純乎獨立之二物、此西人 Mauge 主張交換性之大概也、玆再續其說、所謂出售性者、卽以出售之易否、而言價值之高低、而此價值之高低、則以售賣價格 Selling price 及購買價格 Buying price 而決斷其性質、例如余所衣之馬褂、購買價格爲三十元、設將其出賣時、則其價格必較原買時爲低、（若以此馬褂賣給寒冷將死之人、則其賣價格或反致增高、此要不可援以爲例也）蓋此馬褂之尺寸有定物質顏色亦與他人之慾望有異而未能適合他人之需要也、而此需要則誠可謂價格之寒冷計矣、推而論之、他物未有不相同者、要皆未能適合他人之需要以致降低其價格也、價格降低之程度、則以出售性之強弱決定之、而出售之強弱則又與其流通性 Fluidity 之大小成正比例、若公債票則爲流動性之大者、故其出售性強而價格降低之程度微小、假設今日元年公債之購買價格爲十八元五角、則其售賣價格必較此數爲低、姑作爲十八元四角、此一角之差數卽其價格降低之程度亦卽表明需要之廣狹也、（市價之漲跌則涉另一問題不可與此相提並論）世界上所有物品其需要最廣出售性最強而又最富流動性者則莫若貨幣、此所以貨幣售賣價格與購買價格間之差數極微也、吾人習知之電匯（T.T.）其售賣價格與購買價格尚不相同、惟其差數則甚微耳、貨幣價格之差數微小、故爲人民所樂用、因樂用而造成極大之流動性、貨幣有流動性則他種貨物亦因之而易流動矣、而此流動性是誠貨幣之惟一效勞 Service 處也、因此種效勞而社會蒙其大利矣、回視前例之賊僞竊其效勞也、個人及社會無不蒙其害者、此捐款養賊之爲譬論矣、在物物交換時代、貨幣尚有發生、有米者無布、有布者無米、如有米者欲以米換布、非特不明有布者之居處、亦且不知其需米否、如有布者需米之需要、則有米者必減價出售、假定米與布之比價爲布一疋換米一石、迨因米賤而布貴、其比價或降至布一疋換米二石矣、米之所以跌價者、以米缺乏出售性故也、所以米之價值爲布一疋、而其價格則爲布半疋、（米二石換布一疋猶米一石換布半疋）是價值（Value）與價格（price）不相同也、貨幣之作用、在使米之價值與價格相等、卽不能相等、亦必使之相差無幾、譬如有米者以米一石出售換得現洋十元、又以十元換得布一疋、無須尋覓有布者之居處、亦不必求其勉強收納、既無尋覓之煩、又無求人之勞、米之價格自不致跌落、而其價值與價格亦不致大不相同、此則由於貨幣予米以出售性之所致也、前此米之所以跌價者、以米缺乏出售性也、今之所以能維持其價者、則以米從貨幣中得一出售性也、由此觀之、貨幣有改無出售性的物品爲有出售性的物品之能力、使其價值與價格不致大相懸殊、此卽貨幣能永久存在之原因也、

（完）

電訊

大阪紗市

六月二日市價

前市開盤

六月期	二二三・九〇
七月期	二二五・〇〇
八月期	二二五・四〇
九月期	二二五・三〇
十月期	二二六・一〇
十一月期	二二六・九〇

前市收盤

六月期	二二三・九〇
七月期	二二五・八〇
八月期	二二五・五〇
九月期	二二五・八〇
十月期	二二六・六〇
十一月期	二二七・九〇

同日　後市開盤

六月期	二二四・九〇
七月期	二二五・九〇
八月期	二二六・〇〇
九月期	二二六・〇〇
十月期	二二八・〇〇
十一月期	二二九・九〇

後市收盤

六月期	二二四・五〇
七月期	二二六・〇〇
八月期	二二六・九〇
九月期	二二七・三〇
十月期	二二七・七〇
十一月期	二二七・九〇

外國棉市

昨由西商接美國紐約來電、報告美花價列左

	美洋　角
美國花七月份	一・二七四
美國花十月份	一・三五〇
美國花一月份	一・三九一
來特令現貨	一・二九〇
又七月份最大價	一・二九七
又七月份最小價	一・二七二

孟買六月二日市

	羅比
五月份平加面	二五〇・〇〇
五月份奧姆辣	三〇三・〇〇
五六月份白洛去	三四八・〇〇

大連油荳餅市

現貨豆油	元 一〇・一〇
現貨黃豆	無市
現貨豆餅	一・八二五

六月二日下午一點三十分來電

金融

大條又縮二五

昨晨期四、大條銀遠近期均又縮短二五、先令表面仍無伸縮、計掛三個二辨士、惟美金回高一元、和蘭亦升一元、印度加一元、惟法郎陡縮二十元、現爲七百二十五元、合規元一百兩、因有匯票結出之故、東匯忽又減去半分、計七錢五分、合日幣一元、香港新加坡、則無伸縮、銀行交易平平、英金向結計三個三辨士七五、至三個三辨士八七五、賣與者三個四辨士至三個四辨士一二五、下午因遠東運動會、是以各銀行均休息半天、又羅卜票大盤、仍無上落、惟錢莊交易之價、較前天似稍見軟、又正金銀行於午前開進現標金三百六十五條、價爲三百六十兩云、

銀價略跌

中美新聞社譯友華銀行報告云、昨日倫敦銀價近遠期各跌四分之一便士、倫敦紐約銀價漲至五七又八分之五、倫敦紐約匯價漲至三九一又四分之三、昨日此間定價、日金跌至七五、法郎跌至七二五、羅比漲至二四九、金元漲至六二、金鎊與昨同、市況穩固、交易價金鎊與昨同、金元漲四分之一、市面沈寂無特點、歐陸昨在倫敦賣銀、因歐圖進步之故、今日法郎復有要求、

標金市況平和

▲上落不過二三兩左右

昨六月份標金行情、初穩而後疲、上午亦有三兩之高低、惟下午因遠東運動會、各銀行均停辦公事半天、是以金業公會、至下午亦停止交易、自上午開盤尚緊、計三百六十二兩、比之前天收市、略加九錢、蓋大條又縮之故、迨先令揭曉掛牌、雖未變遷、但東匯忽減半分、於是人心觸下、遂跌兩許、繼又降一兩、未幾因有正金開進現金、故稍起一兩、嗣後仍趨於下、最小價爲三百五十九兩、十一點時、略回上九錢、午時收盤、復降至三百五十九兩一錢、較前天每條已跌去銀二兩、始亦無市、與樓飾金均未更動、現兌五十二元云、

銀洋市況報告

▲洋厘午價驟高　▲拆息亦見漲起

金融通訊社二日報告云、昨日洋價早市不動、計七錢二分四厘五、與昨午盤同、午市忽有買戶、價驟抬高八毫七五、計七錢二分五厘三毫七五、人心莫不驚奇、據調南京有需要之故、香港亦有動辦、天津已停止來源、以是人心咸趨看高、但信不久卽當復跌、銀元無進口、出口共五十六萬元、裝南京十二萬元、香港四萬元、無錫十六萬元、嘉興六萬元、硤石四萬元、銀拆略高、早市五分、連日進口貿易見增、銀行收款略多、今日銀行僅半日開業、故午市錢商收羅現貨、預備明日用途、拆息抬高至八分、香港裝去銀三十萬兩、銀行收款六十萬兩云、

市況

▲本埠▼

昨日之元芳呌貨市況

▲較上週多呌一千三百六十五疋　▲客幫辦貨甚旺　▲本街投機交易亦盛　▲價格大都漲多跌少

五月三十一日至本月一日、係逢公平怡和兩呌莊拍賣之期、所拍出各布、共四百〇六件、統計一萬七千九百〇六疋、各幫均有購辦、而價亦見騰漲、曾迭紀本報、迨昨（星期四）又値元芳洋行拍賣之期、所排各貨四百五十九件、計一萬九千九百八十七疋、一律不限價拍出、其中泰西緞十箱二百七十九疋、尺六元絨二箱四十疋、羽綢一百五十二箱、五千二百二十六疋、市布六十一包三千〇五十疋、原布二十二包一千二百二十五疋、細布十八包五百四十疋、細斜文十五包六百疋、竹布二箱一百疋、漂細布五包二百四十二疋、市漂布一百六十二箱八千〇八十五疋、又紅洋布十件六百疋、較之上週、統核多呌三十件一千三百六十五疋、客幫中以烟臺牛莊天津高麗甯波等幫、辦進最多、又長江川漢湘等、亦有往購、本街店鋪、幷各號投機者、均有屯進、以待善價而沽、所拍定之價、較上月二十六日期、尤爲生色、大都見漲、如泰西緞每碼已漲七厘五至二分、尺六元絨與上期相似、羽綢每疋漲二分半至四錢零、市布亦加一二錢、其中有二三牌子略跌八分、原布漲九分至一錢五六分、細布互有漲落、約三錢之數、細斜文加六七分、竹布漲二分半、漂細布亦高起三錢、漂布以上身貨最佳、統核每疋漲數分至六錢、內有九佛一牌暴漲一兩有奇、因拍者較多、現價十一兩四錢缺之、昨始曾排呌、而價亦已見高云、

紗市交易清淡

昨日交易頗多、惟數額不大、計售開者、爲二十支寶塔現貨、價一百七十二兩五錢至一百七十二兩七錢五、如意現大一百六十八兩、五福牧羊扯價一百七十四兩、採花五福扯價一百七十三兩五錢、二十支十六支水月現貨一百五十九兩二錢五、又本月份一百五十六兩、又二十支本月份一百七十二兩、地球小包一百六十六兩五錢、十六支雙象現棧一百四十五兩五錢、紅團龍一百四十五兩、杭麒麟現大一百四十三兩七錢五分、如意現棧大包一百四十七兩、文明現出棧單一百一四十兩至百四十兩零五錢、又本月份一百三十九兩五錢、雙象本月份隨出一百四十五兩五錢、水月本月份一百四十六兩回至一百四十五兩二錢五、丹鳳現貨一百四十四兩五錢至一百四十四兩七錢五、又本月份一百四十三兩五錢、天津幫買進二十支如意寶塔五福採花數百包、蕪湖漢口江西野雞油頭等幫、買進二十支十六支水月現期兩種、二十支五福牧羊地球及十六支雙象紅團龍人鐘杭麒麟如意文明丹鳳等紗三四百包、價與上述皆同、人心大半看跌、近日但中或倘有一二兩漲回、然終難望持久耳、又據華商紗廠聯合會報告云、今日星期四、客幫交易、稍見淡弱、故紗市亦稍平定、惟江西牛莊香港野雞等幫、則仍有交易五六百包、價相等、統益紗廠、開車已逾兩月、第以前所紡者爲三十二支四十二支細紗及線、近日紡出十六支紗、取名金雞、已在市售出十餘包、恆大紗廠、亦已開車、業於前日售出車上第一批棉紗十餘包、因色較次、故未有牌號云、

近一週中之茶市

近一週中、紅茶頗形活動、綠茶交易仍不旺、平水茶、亦復岑寂、今述詳情於后、

▲紅茶　上星期四、天裕錦隆怡和三家、買進九百七八十箱、價自十八兩至二十五兩不等、星期五及本星期一、由錦隆洋行買進五百四十五件、星期二天祥洋行亦買進五百九十件、星期三由同春茶棧售出九百五十件之多、係怡和洋行一家買去、綜一週中成交之數、共計三千餘箱、較上週之毫無交易、不得謂爲非好現象、惟價格平平、較前並未提高、最好價仍不逾二十三兩云、甯紅新茶、皆無交易、新茶自上週到過五十箱後、迄今無貨到埠、蓋由做者甚少故耳、查甯紅存底不多、據最近調查之數、不過千餘箱而已、祁紅新茶、近日尚無貨到埠、然爲期諒不遠、據祁門茶商來信、謂今年出數甚少、總額不上五千箱、新茶日內裝出云、上海現在祁紅存貨總數在二萬左右云、

▲綠茶　綠茶交易仍不旺、珠茶上週曾有五六百箱需要、本週又無交易、惟秀眉成交者、有三千餘箱、計錦昌洋行買進二百二十六件、怡和買進一百十四件、價自六兩五至十二兩不等、其餘如針眉貢熙鳳眉等、交易均不多、不過五六十箱胃口、本埠低莊綠茶存貨、尚有三萬餘箱之多、銷路如此呆滯、新茶又將上市、前途殊堪憂慮、據茶商云、綠茶須俟高莊新茶到滬後、始有市面可言、而新茶近日尚難望其到埠、須在端午節左右云、低莊茶商於歙縣一帶、日前據該處茶商報告、謂茶戶採就之茶絲毫無人接受、店莊收買已足、而黃霉在卽、此等茶戶、必受損失無疑、製茶家、已開辦者、不過數家、停辦者、竟有七八十家之多、如再遲延半月、再不活動、低莊茶恐將無形消滅、由是觀之、低莊新茶、到滬尚遙遙無期也、

▲平水茶　本週仍無交易、今年做者亦無、存底亦有三萬餘箱之譜、溫州茶大約全數皆改製店莊云、卽本埠之五六十家茶號、亦均停辦矣、

黑胡椒市面陡漲

黑胡椒今市陡呈堅硬之象、推其原因、由於哈爾濱幫往滬購辦、大約成交五六百包之譜、數雖不多、惟因港中兩埠、存底不豐、故市面始可堅硬、但香產地存底、尚極豐厚、據該業中人云、現市雖云升漲、猶非根本動作、恐仍將退回、現市均呌十三兩五錢、較前約漲兩許云、

蓮子市價見好

蓮子市面、受廣幫採購以後、大有起色、近日本街客幫、交易亦頗爲活動、故價格又漲二兩之譜、惟此物繼續升漲之情形、已迭載本報、不外乎存底缺乏、來源斷絕、出新尚遙之故、現市饒州與湘潭價售念六兩、常德大約售念五兩之譜、後市仍有繼漲之勢云、

米價日見回疲

▲因端節將屆之故

近兩日滬南米市、市價逐步跌落、蓋因端節將屆、各米店與行家結束之期、又以價見疲小、不敢收買、有此兩種原因、節內之價、尚能步步看跌、據該業云、高貨市價、節內恐將跌至九元之內、江西業湖湖南籼米、由招商局之江安輪船裝來四千餘包、有天津幫辦去二千包、價亦稍疲云、

外國股票市面穩健

昨各項股票市面、尚屬穩健、西商總會內營業、亦稱發達、紗廠稍有受主、而價如怡和回上二錢五、老公茂增一兩、船廠耶松因有人收買、致價已漲二兩五錢、瑞鎔則平平、又德力風亦回高一兩、業廣上海銀公司均加五錢、電車公司亦加半元、達華已降五錢、匯豐銀行復跌去二元半、此外各股、進出無幾、價則平定、橡皮交易寥寥、亦無榮辱云、

昨日茶市冷淡

昨洋莊交易、較上月稍爲減色、祗有天祥一家、買去祁紅二百四十五件、價平和、餘無成交、又和興茶棧到有祁紅新茶七十箱、係春馨牌子、定於今天（三日）開樣、當經香洋行料看云、

油餅交易暢旺

昨日滬南采菽堂豆油生油交易甚多、市價亦升、黃豆價亦隨增、開出若有

報告

中華民國九年通商海關各口全年貿易總論（續）

土貨出洋、本年計值關平銀五萬四千一百六十三萬一千三百兩、以本年平均匯率、每兩六先令九辨士半、合之金鎊、爲一萬八千三百九十二萬八千九百六十二鎊、較之上年、短少八千九百十七萬八千一百十一兩、考其主因、皆由國外銷場縮小、而存貨又多、按之各國當在市況、勢難推行盡利、至售價之低、與關册載價之減、當然有重大關係、而現查關册載價之多少、已不足爲貨量若干之標準、茲僅以民國二年、及八年九年之大宗出口貨量、列表於下、

	民國二年	民國八年	民國九年
豆類豆產	二二、六三六、〇〇〇擔	三八、七七一、〇〇〇擔	三一、三〇〇、〇〇〇擔
五穀	四、〇三七、〇〇〇擔	一〇、二〇九、〇〇〇擔	一二、三一五、〇〇〇担
棉花	七三九、〇〇〇擔	一、〇七二、〇〇〇擔	三七六、〇〇〇担
蛋白蛋黃	一五六、〇〇〇擔	六〇六、〇〇〇担	四二三、〇〇〇擔
芝蔴	二、〇三五、〇〇〇擔	二、八三九、〇〇〇担	二、〇[illegible]六、〇〇〇擔
絲	一四九、〇〇〇擔	一六五、〇〇〇擔	一〇四、〇〇〇擔
綢緞	三四、〇〇〇擔	三九、〇〇〇担	三七、〇〇〇擔
茶	一、四四二、〇〇〇担	六九〇、〇〇〇擔	三〇六、〇〇〇擔
山羊皮	七、七七四、〇〇〇張	一三、八三二、〇〇〇張	一〇、八三六、〇〇〇張
麵粉	一一九、〇〇〇擔	二、六九四、〇〇〇擔	三、九六一、〇〇〇擔

如欲詳爲考查、可檢閱照例附列之土貨出洋表、其貨量之增加、間有最爲顯異者、如純銻、生銻、生鐵、他類五金、小麥、麵粉、紙烟、赤糖、白糖、鮮蛋、皮蛋、鹹蛋等、中以鉛礦砂爲尤著、上年祇有三十四擔、輸出外洋、本年則有十五萬七千二百二十九担之多、而貨量之減少、

（未完）

新記公司新記鉄康錦記益昌等號之牛莊豆油二百件、又期貨二百五十件、又牛莊籽油八十件、又牛莊元豆八百石、又牛莊青豆五百石、裕泰聚源順源等行之大連豆油二百二十件、慎記泰豐春茂茂興永記同記公和等號之輕皮生油六百件、又夾倉生油四百件、聚源晉德永泰等號之連餅豆油二百件、又輪餅豆油三百件、駿源號之棧洋青豆五百石云、

東洋鱿魚銷路呆滯

日本東洋鱿魚、自今春以來、銷路忽又恢復、且市價迭增、內地及長江各埠、辦去甚多、茲聞有某客在申、辦鱿魚二十餘件、係裝往平湖等處銷售、茲被該處學界查出、係屬劣貨、不准售賣、遂於昨日退回上海、故市面被此貨[illegible]申江、以致銷路呆滯云、

套布缺貨

套布係本埠近鄉龍華七寶浦東周浦三林塘南匯之出產、而營口牛莊東三省等埠、各沙船裝油來滬、即以套布辦去爲交換品、以免受匯水之吃虧也、茲悉近日該對各沙船之裝油來滬者甚旺、故套布亦因之而大動、各布號以四鄉一帶、現屆鄉人花稻田忙、織機者皆於此時停頓、收貨不旺、故現由各家向浦東方面收買、並多派夥友添設分莊云、

▲無錫▼

米市日見轉機

昨日(一日)錫地糧食船到埠者、南塘八艘、北塘五十三艘、但各米行分拆、倘未匀足、兼之園戶家鑒於今歲市情、時增時落、頗合投機、近日市情平疲、意欲搭進以待善價、而賣漁利、故市情日見轉機、據米公會做開糙粳八元一角、較之前日已漲角許、茲將米價彙誌於后、粳稻四元、羊秈稻三元八角、大子秈稻三元八角五分、糙粳八元一角、糙元八元四角、糙埠秈七元、糙羊尖七元二角、機白粳八元八角、機白元九元三角、機客秈七元三角、機埠秈七元七角、機羊秈七元二角、

▲蕪湖▼

繭市消息

南陵宣城當塗各縣所產之繭、業於二十二日開秤、繭商劉範材等、已帶現款前往採辦、頭批貨計三十餘件、刻已裝運到蕪、現正報關完稅、擬日內由招商輪轉運赴滬、又聞絲繭公所接小丹陽安希繭行快信、報告該處繭市、今庚僅有六七折之譜、開盤時、每擔價洋四十二元、現已漲至四十七元云、

米市滯疲

▲價格尚穩

無錫米市、自上月間停頓至今、覺來有大宗交易、各幫照縮採辦、每日河下打包、至多不過三千餘包、幫來源不旺、故價格尚稱平穩、頂好機器米、每石須售銀五兩三錢八分、糙米四兩五六錢、南關米五兩一錢、

栗子漲價之原因

蕪湖東南鄉所產之栗子、早已上市、初開盤時、價值頗爲低廉、近日到貨甚湧、而市價反較前增漲、探其原因、蓋日商在此間採辦、糧食行見此情形、乃大擡價格、大花子已升至四兩三錢、仍有續漲之勢、

北貨最近市況

北貨中之金針菜、又名黃花菜、刻居新陳不接之際、來源稀少、致市價繼長增高、亳州陳菜已由十六兩漲至二十兩、且無多貨應市、鄭州瓜子、見新尙有兩閱月、近日到亦不多、每石已漲銀七八錢、紅棗目下銷場甚廣、各行所存之貨、均已售盡、每石提升一兩、頂好貨須售銀十兩零五錢云、

紀事

又有一信託公司出現

近日組織信託公司者、共有數家、中易通易中華等是、茲有某華僑巨商、聯合京津滬漢閩粵與素著人士、集資一千五百萬元、發起組織一信託公司、定名大中華信託股份有限公司、已籌備處於四川路四十號洋房樓上、聞該公司擬承辦遠東市場一切業務、並擬在京津粵漢及南洋新加坡等處、開設分公司、規模頗爲宏大、誠企業界之創舉云、

洋布交易所之組織

本埠南北市全體洋布同業、籌組交易所、業在洋布公會、迭開會議、昨始決定實行組織、已定名上海疋頭交易所、專營現期貿易、額定資本二百萬元、每股五十元計共四萬股、先繳四分之一、成立開辦後、繼續征收二批股銀、爲開辦附屬銀行資本、餘二批作日後擴張、與建築堆棧等基本之需、現暫假英大馬路、乾源祥洋貨號內、爲籌備處事務所、發起人均該業俊佼者、如同盛號主王春圃、萬成永號主李畢卿、敦裕號主郁葆青等三十餘人、已各列名發允、公函同業、已得二百八十餘家、蓋表贊成、遂具通告、分致洋布商會、集益社、公會等三團體、迅行查填入會同行名單、以憑選派股份、分配經紀人位置云、

棉紗交易所理事會紀

上海棉紗交易所、於昨日下午四時、開理事大會、選舉理事長及常務理事、以項惠卿得票最多數、當選爲理事長、陸竹坪沈明一吳惠欽金錫之四人、當選爲常務理事、而項甘伯、因父子關係、故力辭監察員之職、經理事會議決、由候補監察汪昱庭推升云、

經濟大觀

內地對滬貿易旺盛之西訊

譯經濟報云、關於海關之每日報告、可知上海對於內地各埠之貿易、居於重要地位、而內地來貨、以上海爲集中之地、五月七日、自重慶九江蕪湖南京鎮江溫州漢口岳州大連高州甯波等處、有七船載貨到埠、凡重要貨物、莫不俱備、大概論之、重慶之金條、岳州之銅幣、爲其運滬貨之大宗、其他則蛋類蛋產品、以漢口蕪湖鎮江大連等處、運入爲最多、絲自南京鎮江漢口高州運入、菜子油等、則大都自漢口鎮江九江運入、其他運入之貨、尙有皮件茶葉牛油羊毛、苧蔴生皮黃毛等種種、可知內地諸埠、對於上海之貿易、逐年漸形暢旺云、

英國輸華機器之發達

譯經濟報云、英國年來雖工人風潮、時常發生、而織物機器之輸出、則大有日增月盛之概、東方諸邦、以中國購買英國之織物機器爲最多、據調查所得、一九一三年歐戰未啓之時、第一季中國香港輸入之英國織布機器、計值二二五四一磅、今年第一季則輸入之數、計四四〇七四〇磅、可見中國方面、機器需要之盛矣、本年第一季、英國輸出之機器、總計六九一三四四七磅、較去年同時增五百萬磅、東方諸邦、除中國之外、日本東印度、英屬齊闌、及歐洲之法國、俱爲最大之主顧云、

調查

東三省麵粉業之調查（續）

（公俠）

（三）由牛莊輸入麵粉之國別數量價格表

國名	民國六年 數量	民國六年 價格	民國七年 數量	民國七年 價格	民國八年 數量	民國八年 價格
日本	二一·〇四六擔	七五·七六六兩	一擔	三兩	二担	一四兩
中國各港	四三·九八八担	二〇九·七八五兩	一一七·〇四九擔	五三六·八七三兩	一五二·五五四擔	六五六·一〇五兩
合計	六五·〇三四擔	二八五·〇五〇兩	一一七·〇五〇擔	五三六·八七六兩	一五二·五五六担	六五六·一一九兩

東三省麵粉之輸出、每年亦頗不少、茲將最近三年中南北兩部輸出之狀況、調查如次、

（一）東三省北部麵粉輸出表

國名	民國六年 數量	民國六年 價格	民國七年 數量	民國七年 價格	民國八年 數量	民國八年 價格
愛琿	三六七擔	一·七九五兩	四一·八三九擔	二一二·三七九兩	二九·一九四擔	一四五·九七〇兩
三姓	二·一一〇担	八·九八八兩	一六擔	八〇兩	一五·〇三九擔	四五·七一七兩
滿洲里	五七二·二二九擔	一·四五九·一八四兩	五二·九七七担	一六九·五二六兩	三九六·一七四擔	五九四·二六一兩
臨爾濱	四二·九八四擔	九八·〇〇四兩	二一·六七九擔	八九·九六八兩	六七·一八七擔	三八六·三二五兩
綏芬河	一四·七九八擔	五〇·三二三兩	二五三·三六四擔	一·二八三·〇七三兩	一七七·二三六擔	五七〇·七一一兩
合計	六三二·四八八擔	一·六一八·二九三兩	二六九·八七五擔	一·七五六·〇二六兩	六八四·八三〇擔	一·七四二·九八四兩

（二）東三省南部麵粉輸出表

港名	民國六年 數量	民國六年 價格	民國七年 數量	民國七年 價格	民國八年 數量	民國八年 價格
大連	一一七·一五三擔	五三三·二二六兩	五三·八三五擔	二二五·五九八兩	三二·五七四擔	一四三·九七六兩
牛莊	四·八三六担	一六·一八四兩	一·二七六擔	五·八九五兩	五四四擔	二·四九七兩
安東	四一·一一八担	一四五·二一五兩	八八·七六六擔	四六七·九四五兩	一〇九·一四三擔	五九三·八一六兩
合計	一六三·一〇七擔	六九三·九二五兩	一四三·八七二擔	六九九·四三八兩	一四二·二六七擔	七四〇·二八九兩

東三省機器麵粉每袋有三十七斤半、袋上各以商標爲憑、市價單位有以大洋計者、有以老頭票計者、有以小洋計者、惟小洋時價變動甚速、商家多不樂用、其交易有現金與定期二種、定期交易恆較現金價格稍昂、並須妥實之保人、或確當之押品、普通期限約以一個月後交銀爲度、此東三省麵粉交易習慣之大概也、（完）

本埠金融

（民國十年六月二日）

國外匯兌

（上海規銀一兩滙至倫敦）英國現滙三先令二辨士 / 英國電滙三先令二辨士一二五 / 英國四個月 [illegible] / 銀行買進四個月三先令二辨士七五 / 定貨四個月三先令五辨士半 / 銀行買進六個月三先令六辨士二二五

法國電滙（上海規銀一百兩滙至巴黎）七百二十五元 / 美國金元電滙六十一二元 / 四個月電滙八百二十五元（上海規銀一百兩滙至紐約）/ 四個月電滙六十九元 / 和蘭電滙一百八十七元（上海規銀一百兩滙至和蘭）/ 印度電滙二百四十九元（上海規銀一百兩滙至印度）/ 香港電滙七錢六分（香港幣一個合上海規銀）/ 新加坡電滙七十三兩五錢（新加坡幣百元合上海規銀）/ 銀行掛牌拆息五分 / 大條銀近期三十三辨七五 / 大條銀遠期三十三辨十二五 / 馬克列在 / 昨由錢莊做開盧布價 [illegible]

國內匯兌

北京即期規元無電 / 天津即期行化每百兩合申規一元 / 漢口即期洋例百兩合申規元 [illegible]

羅卜票

道勝銀行新票大盤一百兩買五萬一千元 / 羅卜票又買洋四分六五 / 又買洋四萬元七厘 / 又買銀十七兩五錢 / 又新票每萬元 / 又買銀十八兩 / 又羅卜票五百元老票 / 又買銀六十二兩 / 又買銀二十三兩 / 又五元至二十五元 / 又實銀四十二兩 / 東京老頭票每元 / 買洋一元〇一分一厘 / 又實洋一元〇〇八厘

金市

六月份標金上午開盤三六二兩 / 又六月份最高三六一兩 / 又最低 三五九兩 [illegible] / 銀樓同行足赤飾金五二元 / 銀樓首飾金 [illegible] / 以上每兩紋銀之價

錢市

上午洋釐七錢二分四厘五 / 銀拆 五分 / 江南小洋六錢四分六厘七五 / 廣東小洋六錢四分九厘五 / 銅元二百〇五千八百文 / 下午洋釐七錢二分五厘三七五 / 銀拆七分 / 江南小洋六錢四分六厘五 / 廣東小洋 [illegible]

外國股票

民國十年六月二日 [illegible]

本埠商情

棉紗市

中國紗十六支知急 一四七兩 / 十六支人鐘 [illegible] / 又 [illegible] / 十六支雙象 / 十六支寶塔 / 現貨大包 / 現貨小包 / 十六支人鐘 / 十六支三羊 / 十四支金鷄 / 十六支加意 / 十四支富貴 / 上海英商紗廠 / 現貨大包 / 十六支文明 / 西六月份 / 十支雙羊 / 二十支五福

棉花市

本花 二十七兩 / 通州 二十六兩 / 火機 二十五兩

現貨麵粉

每包廠盤：紅藍車、紅兵船、綠兵船、紅麥根、綠麥根、紅砲車、綠砲車、紅山鹿、綠山鹿、紅雙馬、綠雙馬、紅天字、綠天字、紅寶星、綠寶星、紅飛艇、綠飛艇 [illegible]

米市

北新梗白粳 十一元 / 北帮白元 十一元 / 北帮陰元 九元 [illegible]

茶市

洋行	牌名	茶名	箱數	價目	茶棧
天祥	龍鳳	郡紅	三百	[illegible]	忠信昌
天祥	春王	郡紅	八八	[illegible]	洪源永
天祥	同昌	郡紅	三二	[illegible]	謙泰昌

米麥雜糧

湖南秈米 / 湖南機米 / 以上每包之價 / 閔行新麥 / 光江小麥 / 漢陽黃豆 / 正陽黃豆 / 大連新豆 / 大連黃豆 / 甯波新豆 / 南京扒豆 / 南京菜子 / 甯波菜子 / 九江菜子 / 蕪湖生仁 / 山東生仁 / 以上每担之價

油豆餅市

牛莊豆油 / 牛莊期貨 / 又 / 大連豆油 / 牛莊籽油 / 漢口籽油 / 又 / 生油 / 牛莊豆餅 / 大連豆餅 / 以上每担之價 / 以上每石之價

洋布疋頭（元寶）

[illegible]

交易所市況

（民國十年六月二日）

華商證券交易所

[illegible]

華商棉業交易所

[illegible]

雜糧油豆餅業交易所

[illegible]

證券物品交易所

[illegible]

中國通商銀行謹白
本銀行招集商股資本五百萬兩現已收足二百五十萬兩開設上海總行及各處分行凡有存放銀兩長年存款一切交易無不周妥克己並自備高大洋棧一所以便存貨押用銀兩棧租格外公道特此佈告

上海英大馬路雲南路口 中華照相 中央 五三五

學燈特刊 遠東運動會號

第五輯

評壇

●對於此次遠東運動會之感懷

石岑

頃晤余日章先生談及此次遠東運動會情形。日章先生謂我國運動成績。雖不見優。然有尙須說明之處。我國體育。大都採美國式而擯大陸式。換言之。我國體育。採寬易調節之意味多。採嚴厲整肅之意味少。其採美國式之原因。一由提倡體育者。以美國教會所辦之學校爲較多。一由在各校之體育教師。泰半採自曾受美國式體育之訓練者。故有今次之結果。竊以爲運動與體育。有不可混視者。運動爲體育之一種。豈可一味提倡運動而不顧體育原意。運動爲因。體育爲果。若但求運動之成績而昧體育之精神。是倒果爲因也。無論提倡何種運動。須無背生理衛生與醫理等之原則。否則提倡體育。其結果或轉戕體育。譬如競走。五英里之競走。已嫌其多。况二十五英里耶？今次所訂二十五英里之長跑時間爲三小時。試問此種競走。於體育究有多大俾益。豈惟難求普及。抑且有傷生理。故凡運動有傷生理者與近於甕道者。皆在擯斥之列。體育所以愈卽愈下者。前次斯巴達精神種其因。最近則軍國主義張其焰此皆以體育爲手段。以運動爲目的者也。是猶不可以已乎？邇來各國有鑒於此種用意之非。於是相與更易前此體育上之方法。而美國式之體育尙之矣。日章先生之言。甯非有爲而發耶？。

體育務求普及。亦爲講求體育者最宜注意之點。我國每次球類比賽。所以常操勝算者。毋亦爲其能普及故平日樂於操練歟？。平心論之。今次所定各種球類比賽。除棒球網球外。大都能使較多之人得運動之機會。且亦并不過於激烈。致背生理。平日應特別提倡之與提倡後應收較良之効果。實難評其非是。惟我國此次所表演者。足球隊則以輕敵之故。雖勝亦祇得謂由敵技太拙而勝。不得謂由我技特優而勝。以精神太不充實也。籃球隊則以過於急攻。致屢受罰而多予敵隊之便宜。亦難免貽人以倖勝之誚。其已獲勝之足球與籃球等且如此。至未經練習之棒球網球。又奚待論耶？。棒球網球。今後應加意練習。固無俟言。卽雄視日非之足球籃球等。實仍未可玩而忽忽也。

競走與游泳。容當爲文論之。惜余於運動興味雖濃。而以牽於他務。未獲逐一評覽。殊用歉然也。

紀事

十項運動之前五項

▲菲列濱現居第一
▲今日續賽後五項

十項運動、分兩日舉行、加入此賽之選手共七人、計中國二人、日本三人、菲列濱二人、昨日午後、舉行百碼賽跑、跳遠、擲鐵球、跳高、四百四十碼賽跑、五項、菲選手四四號塔杜隆得三九二分、現居第一、華選手三〇〇號朱恩德得三七五分、現居第三、又三一三號林仰秀、以傷足未能畢賽、故華選手僅剩一人、按朱君爲上屆遠東運動會得十項運動錦標之人、今與塔杜隆之分數、雖相去十七分之多、而尙有五項運動未賽、努力爲之、或可一躍而居第一也、結果如何、請觀今日續賽之後五項、其運動項目爲二百二十碼低欄、擲鐵餅、撑竿跳、跑跳、及一英里賽跑、於上午九時半舉行、今將昨日與賽之選手人名、及其成績分數列下、

▲與賽選手

(四四)塔杜隆(四五)亞羅(以上菲列濱)(一八七三)橋義雄(一九三)佐藤信一(一九八)青木全治(以上日本)(三〇〇)朱恩德(三一三)林仰秀(以上中國)

▲運動項目及成績

(一)百碼賽跑

選手號數	時間	分數
四四塔杜隆	十秒五分之三	九〇
四五亞羅	十一秒五分之一	六〇
一八七三橋義雄	十一秒五分之三	四五
一九三佐藤信一	十一秒	七〇
一九八青木全治	十一秒五分之一	六〇
三〇〇朱恩德	十一秒五分之一	六〇
三一三林仰秀	十一秒五分之三	四五

(二)跳遠

選手號數	遠度	分數
四四塔杜隆	十八英尺六英寸半	七七
四五亞羅	十九英尺四英寸	九〇
一八七三橋義雄	十八英尺六英寸	八二
一九三佐藤信一	二十一英尺二英寸	一一四
一九八青木全治	十八英尺二英寸	七八
三〇〇朱恩德	十九英尺九英寸	九七
三一三林仰秀	十八英尺十一英寸半	八八

(三)擲鐵球

選手號數	遠度	分數
四四塔杜隆	二六英尺四英寸	三九
四五亞羅	三四英尺一一英寸八分之五	七〇
一八七三橋義雄	三二英尺七英寸	五八
一九三佐藤信一	二八英尺二英寸	四五
一九八青木全治	二八英尺八英寸四分之三	四六
三〇〇朱恩德	三二英尺九英寸	五八
三一三林仰秀	二七英尺一〇英寸四分之三	四四

(四)跳高

選手號數	高度	分數
四四塔杜隆	五英尺四英寸四分之三	九一
四五亞羅	五英尺一英寸四分之三	七九
一八七三橋義雄	四英尺一一英寸半	七〇
一九三佐藤信一	五英尺二英寸八分之五	八三
一九八青木全治	四英尺十英寸八分之五	六七
三〇〇朱恩德	五英尺二英寸八分之五	八三
三一三林仰秀	五英尺四分之三英寸	七五

(五)四百四十碼賽跑

選手號數	時間	分數
四四塔杜隆	五四秒	九五
四五亞羅	五九秒八分之二	六八
一八七三橋義雄	五十秒五分二	七八
一九三佐藤信一	五七秒五分之二	七八
一九八青木全治	五六秒五分之一	八四
三〇〇朱恩德	五七秒五分之三	七七
三一三林仰秀(傷足未賽)		

童子軍司令台

女童子軍試演攝影(一)

愛國女學生演說語

女童子軍試演攝影(二)

中國女子體操學校學生

女童子軍試演攝影(三)

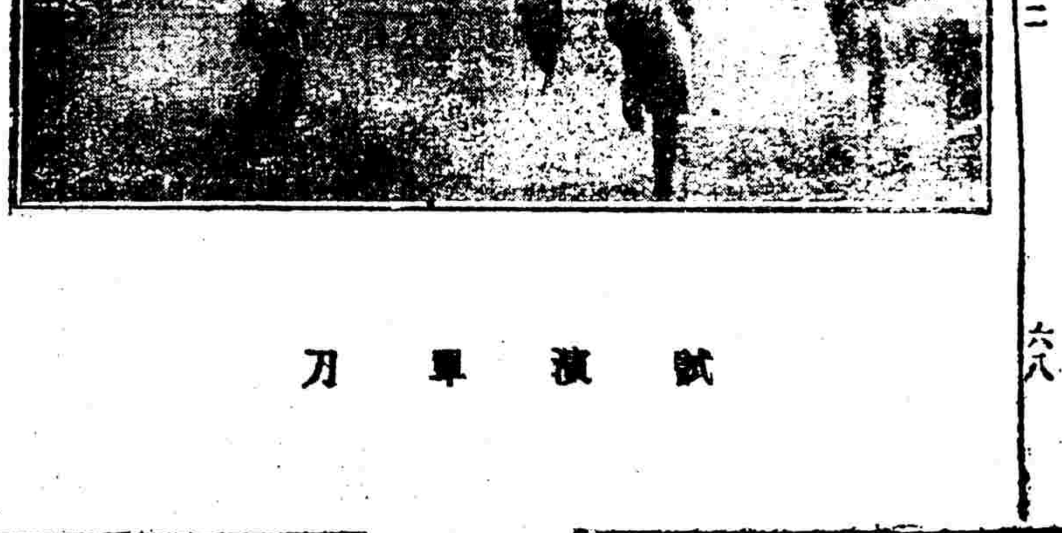

試演單刀

童子軍演習救護

▲五項分數合計

四四 塔杜陸 三九二分
一九三 佐藤信一 三九〇分
三〇〇 朱恩德 三七五分
四五 亞羅 三六九分
一九八 青木全治 三三五分
一八七 三橋義雄 三三三分
三一三 林仰秀 二五〇分

遠東運動會職員昨日攝影於虹口公園之一隅

十項運動擲鐵球

萬國運動昨日開始

萬國運動自昨日起○陸續舉行○至星期六爲止○加入者中外二十餘團體○計約四百人○昨下午四時三十分○美國之亞洲艦隊與日本野球俱樂比賽棒球○工力悉敵○足稱大觀○又華東籃球隊與上海西人籃球團比賽籃球○其結果爲華東隊○嗣又有繼續比賽者兩組○自今日起○除各種球類之外○所有田賽徑賽及游泳將陸續舉行云○

昨日之網球成績

▲吳仕光君戰勝田中

昨日爲比賽網球之第三日○下午三時半開始○第一起爲菲列賓亞根君與日本田中君之單網球○其成績爲七與五○六與四○四與六○六與三○合其總結果爲二十三與十八之比○亞根勝○第二起爲我國刁作謙君與菲列賓法格君之單網球○其成績爲六與二○六與一○六與三○其總結果爲十八與六之比○法格君勝○第三起爲我國吳仕光君與日本田中君之單網球○其成績爲六與四○二與六○六與零○七與五○其總結果爲二十一與十五之比○吳君勝○第四起爲雙網球○中國方面爲章榮船吳仕光二君○日本方面爲淺野北川二君○其成績爲六與三○六與二○六與四○其總結果與十六與九之比○日本勝○

童子軍表演遊藝

昨日下午二時童子軍在會場表演遊藝○統計一千八百六十七人○自二時至四時止○共演節目十二項○計(一)全體遊行○(二)向國旗行禮○(三)校閱○(四)潛伏○(五)女童子軍幼童隊表演○(六)音樂○(七)技擊○(八)訊號○(九)紮營○(十)救護○(十一)遊戲○(十二)歡呼○全體童子軍員莫不精神煥發○以顯其能技○而女童子軍之臨時大會表演者○在中國當以此次爲開始○若愛國女學之雙刀○中國女子體操學校之單刀○蘇州縣立第一女子高等小學之捉迷藏堆實等遊戲○俱見技藝純熟○勇氣百倍○是日女童子軍教練員○愛國爲張英畝女士○蘇州高小爲高亦常女士○女子體操爲陸禮華女士○表演(音樂)時○除各種軍樂外○尚有中國絲竹隊及羅鼓等○亦遊藝中之別開生面者○演畢○圍坐於運動場因園休息少時○至五時○即整隊各回本校矣○玆將昨日加入之各隊童子軍以地方之區別○列表如下○

	(教員)	(學生)
上海	四十七人	一千三百七十四人
無錫	十人	七十三人
松江	四人	四十七人
崇明	二人	十二人
嘉定	二人	十一人
溧陽	二人	十五人
奉賢	一人	七人
寶山	一人	十八人
如皋	五人	十七人
南匯	三人	二十六人
鹽城	十人	九十人
吳縣	十人	八十人
共計	九十七人	一千七百七十人

●童子軍試演之攝影(一)

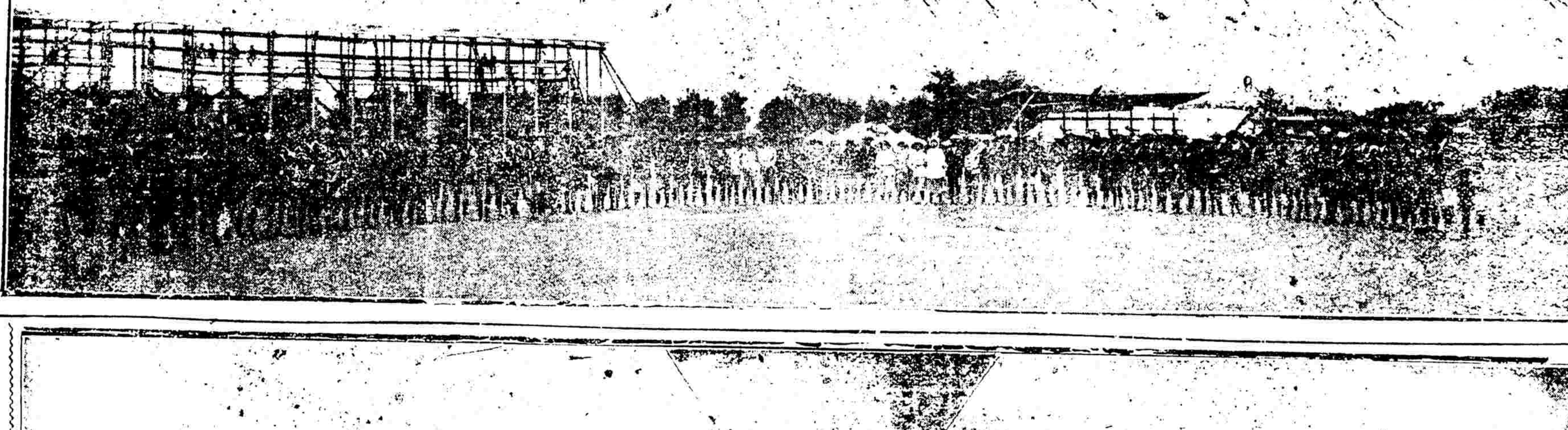

●童子軍試演之攝影(二)

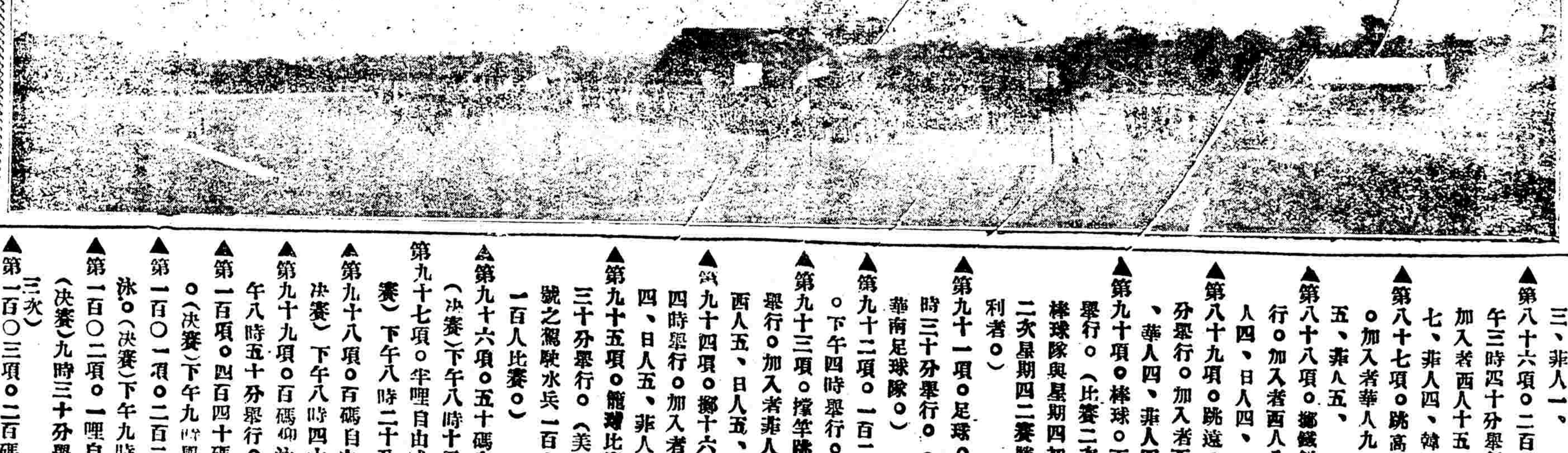

今日之運動

(遠東運動)

▲第六十五項、十項運動、(昨日延至今日者、)上午九時半舉行、

▲第八十一項○中國拳術遊藝會○下午二時三十分舉○

(以下均萬國運動)

▲第八十二項○百碼賽跑○下午三時舉行○(預賽七次)加入者西人二十、華人三、韓人二、菲人四英日人八、

▲第八十三項○一哩賽跑○(決賽)下午三時舉行○加入比賽者華人七、西人七、日人七、菲人四、

▲第八十四項○四百四十碼賽跑○下午三時十五分舉行○(預賽三次)加入者西人十二、華人六、日人六、韓人一、菲人四、

▲第八十五項○二百二十碼低欄賽跑○下午三時二十五分舉行○(預賽三次)加入者日人十一、西人三、菲人一、

▲第八十六項○二百二十碼賽跑○下午三時四十分舉行○(預賽六次)加入者西人十五、華人五、日人七、菲人四、韓人二、

▲第八十七項○跳高○下午三時舉行○加入者華人九、西人八、日人五、菲人五、

▲第八十八項○擲鐵餅○下午三時舉行○加入者西人八、華人五、菲人四、日人四、

▲第八十九項○跳遠○下午三時三十分舉行○加入者西人八、日人五、華人四、菲人四、

▲第九十項○棒球○下午三時三十分舉行○(比賽二次、第一次香港棒球隊與星期四初賽勝利者○第二次星期四二賽勝利者與三賽勝利者○)

▲第九十一項○足球○(初賽)下午三時三十分舉行○(日本足球隊與華南足球隊○)

▲第九十二項○一百二十碼高欄賽跑○下午四時舉行○(預賽七次)

▲第九十三項○撐竿跳高○下午四時舉行○加入者菲人四、華人五、西人五、日人五、

▲第九十四項○擲十六磅鐵球○下午四時舉行○加入者西人八、華人四、日人五、菲人四、

▲第九十五項○艦艇比賽○下午四時三十分舉行○(美海軍旗艦雷龍號之駕駛水兵一百人與管輪水兵一百人比賽○)

▲第九十六項○五十碼自由式賽泳○(決賽)下午八時十五分舉行○

▲第九十七項○半哩自由式賽泳○(決賽)下午八時二十分舉行、

▲第九十八項○百碼自由式賽泳○(決賽)下午八時四十分舉行○

▲第九十九項○百碼仰泳○(決賽)下午八時五十分舉行○(共賽四次)

▲第一百項○四百四十碼自由式賽泳○(決賽)下午九時舉行○

▲第一百〇一項○二百二十碼蛙式賽泳○(決賽)下午九時十分舉行○

▲第一百〇二項○一哩自由式賽泳○(決賽)九時三十分舉行○(共賽三次)

▲第一百〇三項○二百碼接力賽泳○(決賽)下午十時舉行○

學生劵須掉新劵

遠東運動會昨日發出通告云○凡執有白色學生劵者○須於今日上午在青年會掉換新劵○方准入場○

今日運動要目

△十項運動(續)(上午九時半)
△二十五英里長跑(下午二時半)
△中國拳術遊藝會(下午二時半)

萬國運動

▲徑賽
百碼賽跑預賽 (三點)
一英里跑決賽 (三點)
四百四十碼預賽 (三點十五分)
二百二十碼低欄預賽 (三點四十分)
一百二十碼高欄預賽 (四點)

▲田賽
跳高 (三點)
擲鐵餅 (三點)
跳遠 (三點三十分)
擲十六磅鐵球 (四點)
撐高跳 (四點)

▲球戲
棒球 (二點三十分)
籃球 (二點三十分)
足球 (三點三十分)
籠球 (四點三十分)

▲游泳
半里自由式游泳決賽 (八點二十分)
百碼自由式游泳決賽 (八點四十分)
百碼仰游決賽 (八點五十分)
四百四十碼自由式泳決賽 (九點)
二百二十碼蛙賽泳決賽 (九點十分)
一里自由式決賽 (九點三十分)
二百碼接力游泳決賽 (十點)

明日運動要目

萬國運動

▲徑賽
百碼賽跑決賽 (下午二時半)
二二〇碼低欄決賽 (二時四十五分)
八八〇碼跑決賽 (二時五十五分)
一二〇碼高欄決賽 (三時十分)
二二〇碼跑決賽 (三時半)
四四〇碼跑決賽 (三時五十分)
從便捷途賽跑 (四時半)
半里接力賽跑 (四時四十分)
一里接力賽跑 (四時五十分)

▲田賽
跳遠決賽 (二時四十分)
擲十六磅鐵錘 (二時五十時)
跳高決賽 (三時)
擲鐵餅決賽 (三時二十分)
撐高跳決賽 (三時四十分)
擲十六磅鐵球 (五時)

▲球戲
籃球決賽 (三點半)
足球決賽 (三點半)

▲給獎 (八時三十分)

漫談

▲第五屆遠東運動會要結束了○我再把在場內所見所聞所感想的○隨便寫出來○

▲競技的時候○得失心最易進○勝了便比什麼都歡喜○敗了便比什麼都喪氣○第一天中國看客的面孔比[illegible]憂天下還要加甚幾分○一因輸得[illegible]害○二因雨得沉悶○三因平時「愛國憂天下」還有是假的○而競技[illegible]了○却不必假裝着憂容滿面○要是帶一分憂容○確有一分真憂○

▲第二天有幾項運動○中國人先知必勝○又逢天公討好○收起梅雨○放出陽光○果然跳高勝了○擲鐵餅勝了○籃球勝了○足球隊也勝了○在足球終了的時候○歡呼的歡呼○拋帽的拋帽○「手之舞之足之蹈之○」好容易把前天的一口氣完全發洩出來○看客退出會場○一搭電車到了大馬路○還在那裏說「暢快」「暢快」

▲我在歸途聽了「暢快」兩個字○回想進會場大門的時候不暢快○覺得當時外國人的辦法○實在不大妥當○中國人做拿手好戲○看客自然格外擁擠○下午一點鐘時候○一路到會的人○確是不少○守門收票的外國人只怕應接不暇○便關了大門○留出小路○細細底收票○前面雖一個一個放進去●後面却一羣一羣擁上來○隔了半點鐘○門外的人愈積愈多○不免大家放出力氣來○婦人叫喊○小兒啼哭○外國人便說先放婦人小兒進去○但事實上如何辦得到○不得巳把鐵門大開○任人一湧而入○我站在羣衆之中○四面受壓迫○精神與呼吸不暢快到萬分○

▲說是不暢快嗎○却又聽得幾句冷話○站在我相近的有一位着洋裝的中國人○他說「中國人正是沒有程度○外國的戲院不到時候不開門○先到的在前○遲到的在後○待到開門○看客自然挨着先後順序○魚貫而入○一絲不紊○在中國便如是紊亂○……『一聽而知他是西洋留學生○

▲第二天看客大約總有三萬多人○若依着這位西洋留學生話○須得排列成爲三萬多尺長的「魚」陣○按步就班的進門○再經過細細收票和揀選婦人小孩的手續○只怕不待却留在後面的男子進去○他的妻子早巳看完運動出來了○那麼應當一關而入麼○還又不然○因爲不關門決不積起幾萬人來○試看第三第四天門口的秩序便知道了○

▲第二天的優待座(可容四千人)○中有十之六七是日本人○西洋人也有十之一二○而中國人獨少○固然因爲中國人看足球的較多○看田徑賽的不免減少○却也因爲中國人化得起一塊大洋錢的人○情願看戲文坐包廂○不願看運動坐草棚○(優待座每[illegible]率○入座券每券一元○)

▲第三[illegible]却不然○優待座特多中國看客○而[illegible]人女子尤多大部分○就天氣而論○[illegible]三天沒有比第二天好○就中國人看[illegible]動的興味而論○未必第三天比第二[illegible]陡然進步○我正在不解○忽然聽得[illegible]大拍手叫好的聲音○好像中國又得[illegible]突勝利的樣子○但頭一看○沒有什[illegible]運動員○却見上千的女學生整隊入場遊藝○第三天中國看客特多的原因○大約就是爲此○

▲插畫題字勘誤

昨報插畫中之「擲鐵球比賽」與「籃球比賽」題字應互易○又「八百餘女學生之遊藝」內中三幀均漏去「女學生之遊藝」六字○合亟更正○

六月三號(即星期五)下午二句半鐘可要到遠東運動會看中國新體操與疊羅漢乎?

▲廣告▼